民國日報

THE REPUBLICAN DAILY NEWS

中華民國十二年十二月十九日（即舊曆十一月十二日）星期三

本館開設在山東路（即望平街）D字一六三號

電話第二千八百二十八號　四千八百十六號

今日五張售大洋三分

定報價目：全年九元，半年五元，三個月二元七角，郵費外埠全年二元，半年一元。美各埠全年二十元，半年十元。二元以上均照大洋九五計算，寄費在內，郵票折計算。

廣告刊例：特等新聞下端每行五角起碼，每日每行三角，頭等每日每行二角五，洋一元起碼，每日二行，四角後每行七角，起碼九行，每行一元，字每寸每日四角，短方寸二角五分。

本館隨報附送第三十三期「國學週刊」一紙如有遺失請向送報人索取

謝啓

敬啓者家慈母熊老夫人於夏歷十月二十八日壽終濟南寓次已由敝眼房報聞猥蒙各界親友遐邇惠賜唁慰感荷實深用特登報敬鳴謝悃即希公鑒爲荷

嫡子馬元忠 元良　孝子新春 新純 新敬 新忱　恭　孫繼常 繼明　鋝　稽首

簡公照南追悼大會籌備處啓事

簡公照南爲吾國大實業家大慈善家一國華僑中富首屈一指距陰歷九月十二二十八日忽因病逝世享年五十三歲生平勤儉致富篤於孝思凡慈善教育事業奚不慷慨捐助茲噩耗傳來海內外人士聞耗哀悼以簡公之爲人不可不有以表彰之非以榮簡公正所以鼓後人之繼簡公而起者議訂陽歷十二月二十九日開追悼大會凡國內外各團體願加入追悼大會者請於陽歷十二月二十五日前函告或有輓聯詩詞哀誄請送至上海總商會商品陳列所本籌備處爲禱

中等教育　二卷三期出版

各省教育界與政潮……效春

最近中等教育界的兩種爭辯……夏承楓

中學生作業時間支配問題……效春

中等學校的學級編製……廖世承

中學校實行選科制後所引起的幾個問題和救濟方法（上篇）……王衍康

培乃德初級中學課程討論……倪文雷

中等學校算學教授之改進……汪桂榮

英語教學與英語教師……李儒勉

對於初中英文課程綱要之商榷……顧鐵序

青年論（一）……張國人

關於中學女生應注意的一件事……陳達生

全年出版五册每册二角五分

商務印書館啓

上海亞東圖書館　特價

陰歷十二月底止

科學與人生觀　分訂二册　定價壹元

陳獨秀序　胡適序

自從張君勱先生的「人生觀」和丁文江先生的「玄學與科學」發表後，引起國內學術界加入這個「科學與人生」的討論。這一場論爭，可算是中國和西方文化接觸後三十年中的第一次大戰。本館把這些文章搜集起來，彙成

實生論大旨　杜里舒講　江紹原譯　定價五角

流雲　宗白華的詩集　定價二角五分

特價　原售八折今增六五折外埠加一成郵費少補

贈品　買以上書每部送十三年日歷一張書簽一枚

(36)

新周莊照常發刊通告

本報因內部改組宣告暫時停版以來蒙同志諸君紛紛惠函或以地方輿論不容中斷之義相勗或要求仍依原約刊行同人等受茲督責敢不奮發進行以副公等愛護報紙之意茲經同人會議決議於本年內補刊停版各期以饗閱者特此通告

新南社啓事

本社已經成立月刊第一卷第一號定十三年一月就要出版了同志們情願加入而沒有填入社書的請填好後寄上海白克路競雄女學本社書記部余十眉君要索取本社條例也可以和余君接洽月捐收款處上海新聞路永德里十五號本社會計部胡樸安君

學界注意

明月相館日夜照相廉價一月凡學生投考照片敝館所照尤其相宜故特別優待男女學生攝影皆照廉價八折代客沖洗軟片不取分文　六馬路中江影戲院隔壁惠濟醫院樓上電話中央三八七七號

第三期共發零股票改訂新章廣告

本商店零股票業已發行兩期茲爲普及利益增進購股者之興趣特自第三期起改訂新章加增中籤優給獎金每股分作十聯每股洋五元每聯洋五角仍以借本作息彙息開籤辦法於募得股額中借支四成半按期照票排列之號數抽籤第一籤一股獨得洋十萬元其餘各籤按成分配所有未中籤之股仍享有股東之權利按成分紅如不欲享受股東權利即可持此股票每聯得換大世界統遊券一張（此券係門票連同大劇場兩座票）將來本商店成立零股股東在商店購物此零股股票可作現金搭付貨價十分之一本公司抱公開主義故對於零股股東其權利非常優厚既非他種股票所及又與債券性質不同有志投資者幸購試之　總事務所上海民國路新開河東首五十五號

謀洋務職業之利器

另設特別班限二月畢業

本社發明閉眼術創設打字專科已十六年功課完備教法精善尚爲各打字社冠現備洋行通用新式機器數十架傳並不變雙手法一經本學如能閉目打字二個月精熟能學各種機器故謀業輒佔優勝閱詳章函索即寄虹口乍浦路聯安里振華加字學社啓

歡迎牌香烟

歡迎牌香烟之質美。能使人極端的歡迎。如名伶演佳劇之受人歡迎一般也

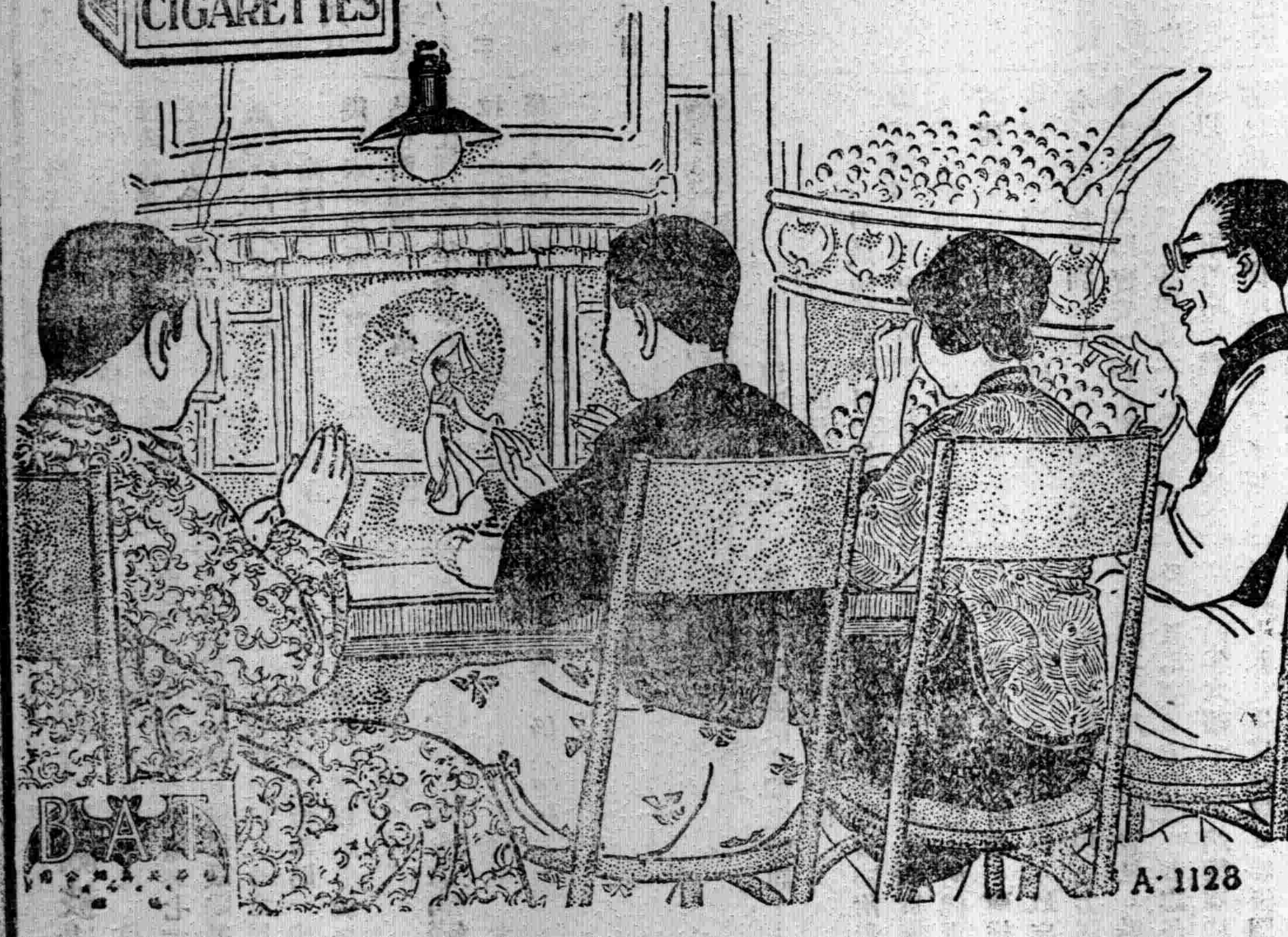

電器實業家注意

本行為英國著名製造廠十餘家聯合組織專辦本廠自造各種透平發電機方棚馬達帮浦煤氣引擎煤氣鍋爐地買爾老牌黑油引擎普通黑油燃油引擎各式電纜電報電話材料凡屬電氣廠實業工廠所需之全部機器均可完全承辦如蒙惠顧請駕臨或賜函敝行無任歡迎

英商久勝洋行　上海仁記路廿一號　電話中央二〇一八

上海民智書局　新出版書籍

俍工編的新文藝評論

本書有近代文學家評論新文藝的文字三十餘篇編者自述「文藝在中等教育中的位置與道爾頓制」「新文藝建設發端」兩篇均爲建設新文藝很有價值的論文可作研究新文學者的指南尤爲新學制初中的良好國文教材　全書四百餘頁　平裝大本一厚册定價一元　門售八折外埠加寄費一角

記敘文作法講義　俍工編著

教學初級中學國文極感困難採用是書便能將困難打破　編者曾經在東大附中實地施用全書包含寫景敘事遊記三大部分關於緊要的地方摘錄許多名家作品做例子使讀者容易明白爲初中一二年級最適合的國文教材　平裝一厚册定價七角門售八折外埠加寄費七分半

朱枕新譯　俄羅斯之婦女　一册三角

俄羅斯婦女作家的動機原以人類全體幸福爲目標但伊們所幹的事業可說就是人類的事業吾人欲知俄羅斯婦女能力之偉大與雄厚不可不一讀是書我國女權運動正在萌芽本書誠最好的一本參攷資料目錄列下　俄國參與歐戰的婦女　姚妲者　蘇維埃俄羅斯婦女　哥倫泰者　俄國革命中的女傑　姚妲者　俄國東方的婦女　嘉爾斯者

★★音樂界★★

十一期出版◎前十期彙刊

本雜誌自十一期起改印橫行大本，內容較前益新，茲將本期要目列下：

蘇州民謠曲　五線譜……沈叔逵

勃拉姆斯小傳……竹子

國樂研究法……清夢吉

陽關三疊　工尺譜……陳明仁

德國人的音樂生活……王光祈

和聲提要　上海樂聞……傅彥長

本期實價一角　外埠加寄費一分　本雜誌前十期合裝一厚册實價一元現售特價大洋八角　外埠加寄費一成

五洲大藥房大廉價

冬令廉價三星期惠顧　本藥房各種藥品化粧香品照相材料醫科器具各種香皂　家庭常備衛生滋補藥品各種牛奶代乳粉及本敝自製各藥品亞林防疫臭水等

十一月初一日起念一日止一律格外便宜

上海四馬路棋盤街五洲大藥房啓

愛國機製玩具廠……三號半電話中央六七〇六

特發明……獨家……

虹口北四川路老靶子路南天吉堂謹啓

言論

論偽憲効力質陳霆銳君

爲曹氏私憲說項的人已甚多，然從未敢遽以「當然有效無可非議」相許；有之，自陳君霆銳始。

果如陳君所言，我以爲除陳君不具論的「政治問題」外，即於國憲（？）內容有應行修改處，亦祇能按照偽憲第一百三十六條一百三十七條之規定進行，殊未見有容恐國民表決之可能。（國民票決說之爲善爲惡，係別一問題。）藉曰因主權在民的緣故國民即可不遵照國憲所規定自由主張，則袁世凱的帝制，張少軒的復辟，皆將不受法律的制裁；否則違背國憲的舉動，在政治方面縱認爲「天經地義」，在法律方面亦非所許。此英法家戴雪所以分主權爲法律的及政治的兩種。精究政治問題與法律問題底區別的陳君，何以對於「當然有效無可非議」的曹氏憲法正從法律上討論時忽主張人民票決說乎？

且陳君所以敢毅然以「當然有效無可非議」許曹氏私憲，無非因爲「此制定之機關固至少爲中國大部份默認之機關也，其頒布之政府固至少爲中國大部份默認之正式政府也」。國中多數人民對於所稱機關所稱政府是否有明顯的抗議，記者未曾逐一調查，不敢妄言。即假定多數人民竟噤若寒蟬矣，然在法律上「默認」與因被强力的壓迫暫予忍受徐圖反抗的行爲，洵乎不同。前者則作拋棄反對權論，後者則視爲因故障而時效中斷。國民的所以暫無明顯的表示，其故究覺屬於何者，固尚待細以考慮。現即反問陳君，對於此等機關，此等政府，究默認其爲正式的呢？還是……又深恐陳君的答案，或竟與上述的措論不一致。是以陳君以默認加諸多數國民的頭上，已不免濫嫌武斷。以一時武斷的結論，竟承認猪圈偽府爲正式，竟以「當然有效無可非議」許曹氏私憲，其結果未必僅使人民對於憲法一物「缺乏信仰及愛護之心」而止。

陳君嚴政治問題及法律問題的區別，此爲記者所贊同，不過我的結論却是：先須在法律上有效力，始有「毁」與「不毁」的可能。今在法律上既難說曹氏私憲「當然有效，無可非議」，則「毁」與「不毁」俱談不到。「高全之道」多端，何必樂此不疲！質諸陳君，以爲何如？（狄山）

本社專電

廣州

●大元帥商伍外長·決皓（十九）正式訓令稅司·限期收回關餘·傳港督認我理由正當·已默示贊同· 十八日

●工學各界定明日再開國民大會·預料到者將更擁擠·對某國經濟絕交·聲浪日高· 十八日

●聯義社昨晚通電·廣東關餘·應歸廣東·曹賊攫奪·藉外力威迫·目無西南·請據理力爭·國民誓爲後援· 十八日

北京

●衆院今日開會·到三百三十九人·反吳派主推胡源匯主席·吳景濂置不理·余紹琴動議變更議事日程·質問金佛郎案·反吳派反對·多人同時發言·旋兩派互打·墨盒飛擲·吳景濂眼角受傷流血·吳召警衛·並指捕黃穀·吳景濂自提懲戒黃·並言爲金佛郎案雖死不去·反吳派欲退·門已下鎖·不能開·五十一人集台上及閣員政府委員席·不下·但因吳派人多·且有警衛·不敢用武·吳仍宣布開議·李載賡提議爲金佛郎案以全院名義通電·通過·旋投孫寶琦票·除反吳派在台上不參加外·共發出二百六十七票·因恐反吳派在台上搶票·封櫃未開·當場拍照·醫生及檢察官同來驗傷畢開門·宣告延會· 十八日

●孫寶琦票雖未開·據吳景濂派云·必可通過·吳某系均祇求倒高· 十八日

●昨傳曹錕指令留王克敏·及手諭免趙玉珂職·皆無其事·今日王仍不到部·王派言因王辭呈退還後未續上·故指令亦不下· 十八日

●高閣本日會議·只提出撤換江西政務廳長·雜談衆院事·即散·王克敏未到· 十八日

●參議院咨高閣·皓（十九）日開會·務請全閣出席·答覆金佛郎案· 十八日

●高凌霨等謂參院攻金佛郎案電失實·將發通電聲明·此案並未祕密承認· 十八日

●財部定各機關發欵均先發通知·方可到部具領·不得坐索· 十八日

●參議員陳壽如·亦將提案查辦王克敏· 十八日

●孫傳芳來電·請餉五十萬·備進兵某方·某使代表亦爲孫催索· 十八日

●衆議員林樹機等·提出查辦王克敏案· 十八日

●報載張廷諤將免職·擬涂鳳書繼任國務院祕書長· 十八日

●財部昨日派員接收幣制局·泉幣局將添人· 十八日

●吳景濂昨晚發議程·今日開會·選孫寶琦同意案· 十八日

●唐在禮呈·言護路·警權未明·當繼續與院部磋商·再實行辦理· 十八日

●外交部以琿春案華人損失單·交日使·由汪榮寶交涉· 十八日

●吳佩孚來電·請維持教育費·某方頗惡其沽名· 十八日

譯電

▲粵人一致抵禦外壓

▲公民請大元帥接管海關……組織外交後援會

路透社十六日廣州電　廣州人民今日開公民大會。決議請孫中山接管西南之海關。並斥各國海軍之示威行動。該會議乃工學兩界組織。

東方社十七日廣東電　十六日開廣東關餘收回公民大會。到會者數千人。氣燄極盛。散會後。巡游市街。爲示威運動。沙面對岸及稅關前有人爲激烈之演說。該會向孫中山發電。行政收回關餘請願書及宣言書。一方將其決議通電北京公使團及海外華僑。本日假省教育會開全國公民大會。期其實行。有各界代表之演說與示威運動。并決議組織外交後援會。以經濟絕交爲最後辦法等。據外交當局言。將於十九日向稅務司正式發收回關餘之命令。若稅務司不遵命令。或將於關封閉。另設稅關任命役員。亦未可知云云。現泊沙面之外國軍艦。計美六艘。英國五艘。法國二艘。日本二艘。葡國一艘。意國一艘。英國陸兵已由香港抵埠。

大晚報廣州十七日電　廣州人民爲海關問題舉行羣衆大會。到會者二萬餘人。演說畢後。大會通過一議決案。堅持應保留關餘作裨益南方各省之經費。防止北庭利用南方款項以與南方作戰。

開會後。全體列隊遊行。幷派代表至大本營晉謁孫中山。告以願盡力爲後盾。孫中山詳述收回海關之步驟。謂無論列强如何派艦威嚇。彼必按照原定計劃進行。

▲撲朔迷離之川局

路透社十八日北京電　楊森之軍刻在重慶休養兵力。滇軍退過綦于江後。已抵綦江。距南川約四十公里。南川已駐有楊森之哨隊。其數無多。如爲滇軍所攻。殊易退走。退走之川軍開始向江津前進。楊森且派哨隊駐距重慶西二十公里之壁山縣。　聞黔軍未入重慶。重慶人民請袁祖銘遣黔軍出川。因若輩慣事刦掠。袁陽從此請。現派兩師回黔。此兩師乃在黔省募土匪編成。頗殊善戰。而停戰之後。殊難約束。楊森已贊成此議。謂部下之兵已足抵禦敵軍。惟聞袁之派兵回黔。實因黔省有人謀逐唐繼禹。故欲乘此機會恢復舊勢。

▲法國致德覆文內容

路透社十七日巴黎電　昨晚普恩賚以覆星期六日德國照會之法國復文送交德代使。比外部之覆文則於今日送交德使。法比兩政府早已有諒解矣。普恩賚覆文大旨。謂渠準備與德代表討論德政府所願提出之各種問題。若涉及協約國共同事件。如賠償問題。渠保留各協約國共同行事之權。因辦理此事之唯一機關。厥爲賠償委員會也。至於來因魯爾問題。渠願考慮成立一種生活方法之提議。惟法比當道及協約國高等委員。仍須執行其職務。普恩賚末稱。魯爾消極抵抗縱似已止。但協約國軍事監查委員迄未能行其職務云。

路透社十八日柏林電　半官消息稱。法國送交德代使之覆文。其性質似許德國提出恢復佔領境德人行政權。及恢復佔領境與未佔領境交通之詳細辦法。

▲希臘政府促希王出境

路透社十八日雅典電　希臘政府已通知希王。請在國會未決定何種政體最宜於希臘時暫行出境。希王將於今日答覆。

▲墨革命軍節節勝利

路透社十七紐約電　政府方面幾全未得墨西哥戰事消息。墨總統已在西部整軍以防革命軍由維拉克魯士進攻。革命軍自稱已占據浦白拉城及柯特拉鎮。該鎮距墨京西南僅十六哩。

▲法民政官示威被逮

路透社十八日巴黎電　民政官吏昨日集衆示威。被逮者七十七人。六人現仍拘禁。被控毆擊警察。財政總長賴司台里氏反對允民政官吏之請。將生活代價津貼一律增至一千八百佛郎。將以此事於今日在衆院作爲信任問題。

▲大杉榮骨灰被竊續聞

路透社十七日東京電　大杉榮骨灰被盜案仍無頭緒。

要聞

●肅清粵局與聯軍作戰計畫

▲包圍潮梅惠之形勢……博羅淡水間之戰訊……湘軍在北江形勢益優……陳家軍至死不悟

十三日廣州通信　連日所據報之東江戰事情形。聯軍進步雖不甚速。其形勢則極爲穩固。沿廣九路由石龍直至平湖。均已肅清。已無陳軍蹤跡。寶安敗退之練演雄部。尚有小數匿於深圳南頭一帶。練部本爲土匪。亦即寶安一帶之客籍土著。被擊散後。各回其本鄉矣。其平湖以上。聯軍西路已進至龍崗墟。經已證實。龍崗離淡水約五十里。據前敵報告。聯軍現以一部警戒龍崗之南沿海一帶。以防敵軍由海道襲擊。其進攻淡水。則分兩路。一路注重正面進攻。一路注重左方。及抄出永湖。均經於昨晨開始進擊。陳軍此次之退却。多數退向淡水方面。預料聯軍抵淡水時。或有一場劇戰。因淡水背山面河。形勢頗爲險固也。其由木樟木頭直進鴨仔之聯軍。當西路抵謝崗時。敵僅二百餘人。繼進至黎村。即從事於搜索伏匪。免敵猝出擾及後方。至十二日。已抵鴨仔埗。陳軍稍有抵抗。旋卽退却。現聯軍擬暫以鴨仔埗爲前線。一俟淡水攻下。然後聯合兩方齊向惠城包圍。至博羅方面聯軍繼進至蘇村以上。尚距博羅五十里左右。此路稍爲緩進原因。因沿途甚少發現敵軍。不能不搜索埋伏。以致稍稽時日也。現聯軍大勢。實取三路直進。互相聯絡。而以惠城爲終點。俟惠城完全解决後。再計劃進兵海陸豐。及河源。而以兩路入潮梅。爲解決粵局最後之辦法。今當明瞭江西內部問題。前日方部北軍。以阻於樊鍾秀。不能有所發展。及樊部來粵。卽乘勢進取南雄始興。以爲可以南驅而進韶關矣。不料爲湘軍加入。大敗而回。現已退至大庾（卽南安）已無反攻之能力。故刻下江西內部。蔡成勳已聯合吳金彪等。有宣布獨立。不加入任何方之醞釀。而蕭安國則又擬與常德聯絡。宜言歸附南方。是方本仁等之北軍。已處於進退維谷之勢。自顧且不暇。何能更謀侵粵耶。其次爲湘省問題。南雄方面之北軍既敗。趙軍當然不敢妄進。且焦鉅猷尚在湘南。現已力謀反攻。沈鴻英與馬濟素有意見。殊難一致。且馬濟兵力有限。其志在先圖取吳佩孚大帮子彈。然後回桂收編散兵土匪。先定桂局。然後圖粵。是馬濟之計劃。實與吳佩孚相左也。

東江聯軍大舉進攻後。連日均獲勝利。進攻平湖之滇軍第五師。及西路劉震寰部。自收復平湖。即將廣九鐵路一帶肅清。隨即由龍崗向淡水進攻。龍崗與平湖。相距約四十里。爲入惠要道之一。陳軍在平湖敗後。卽集此收容。憑籍天險。擬乘其立足未定。復於十號進攻。劇戰於龍崗墟附近。惟此路陳軍。因鴨仔埗已爲聯軍占領。足以襲其後路。因是不敢戀戰。是夕夜後。卽棄龍崗而退。向淡水方面潰敗。退時異常狼狽。爲聯軍奪獲軍用品無算。由龍崗進淡水。路程祇五十里。再進則爲平山。約兩三日間。聯軍當可由此間進展矣。由惠樟公路進攻之滇軍四六各師。自占領鴨仔埗。現正準備進攻惠陽。陳軍因此前後受敵。敗退倍速。目下陳軍大部。已退往淡水。並於平山嚴密佈防。以爲最後之抵抗。滇軍由三棟向永湖一帶進行。以截斷惠城與淡水之聯絡。並拊擊惠城之背。但此路之急劇進行。則尚須有待於博羅之克復。使後方無所顧忌。方能大加進取也。至於博羅方面。現下亦在猛攻中。第七軍部隊。從蘇村水陸並進。已節節逼近博羅。形勢甚優。但聯軍之左翼。日來進行殊速。經向龍門進逼。博羅方面聯軍受此影響。獲益殊不少。且可促進博羅城之速下。查左翼聯軍從增城進攻。經將

新民糖…
附設刀傷…
本公司專運法美糖果…

止果據收復。該方陳軍。爲林虎李易標鄧本殷諸部。人數尚未……。林虎及李易標殘部。由龍華城退往平陵。鄧又轉向退龍而去。顏國華所部。則由龍門直往長寧。轉趨北江。滿擬鑿英德。不料又爲北江滇軍擊散。並由當地鄉團。將顏國華擒獲。刻滇軍各軍。深悉其內容。已向龍門進攻。龍華一下。則龍門不啻在掌握中矣。

王克敏被打後之北京政潮

▲王氏非辭不可之三原因……不過借題一掌抓住一題目……彈劾內閣案之新醞釀

王克敏趙玉珂因航空署經費。發生衝突。王氏。氣憤不出。提出辭呈。詳情業誌昨報。聞曹方照例慰留。十六日特派吳秉長。李彥青等。赴石老娘胡同挽留。並派王蘭亭攜帶原呈。面還王氏璧還。聞王氏因挨打之後。羞忿異常。故辭意仍甚堅決。擬再二次呈辭。惟王氏之辭。表面上因係十六之衝突。但據北財部消息。則謂原因。並不如是簡單。約述之計有三因。（一）王氏上台。本抱有承認金佛郎案之野心。雖向法使團。以口頭表示承認。但內而財部各員司。外而輿論與國人團體積極反對。以致正式承認之手續。迄未作到。迫於各方面反對之激烈。參議院之再三要求出席。環境形勢。十分嚴重。題目的不易達到。故趁乘此機會。表示消極。一面藉以規避參院出席之難關。一面和緩反對之空氣。如果前途尚有可爲。則少遲數日。再照舊進行。若看着做到無望。則簡直的溜之乎矣。（二）陽曆年關。轉瞬即屆。時政上毫無辦法。自上次各機關發薪後又已一月。各機關又有索薪之醞釀。自料不易維持。故藉此要挾曹三。一面可少籌款項。一面可嚴禁索薪。（三）財部此次裁員。實際上未能一秉大公。部內人言嘖嘖。頗有欲起而爲難者。而被裁人員。亦將有激烈之表示。故藉此一着。和緩風潮。有此三項原因。實際上亦非辭不可。不過得趙氏一掌。反抓住了辭職題目耳。惟據另一消息。王爲金佛郎案而來。現在目的已達。風聞洛陽將有嚴重之表示。故乘機預先辭職。俾免報紙上增加一層古文觀止的文章。而十七日之參議院質問。又可躲避。趙玉珂之一擊。反爲王氏幫忙不少云。至高氏方面。却認清了王氏辭職。於自己代揆局面。恐連帶坍台。故十分的不願意。就王克敏以堂堂閣員。被人打了個鼻青臉腫。顏面攸關。如何能撐着臉蛋子。再往下辯。而高氏却看着此事。不過如尋常人之一個臉殿。說和和和。便可完了。遂擬出調停辦法。（一）由趙以書面聲明誤會。作爲向王道歉。（二）此後航空署經費。列入近畿軍警經費預算表內。使根本上免去糾葛。（三）由調停人擇日宴請兩方。杯酒釋嫌。哈哈一笑。重尋舊好。似此官場打架。亦要做和了事。誠奇聞也。

又聞日來北京政潮。已在嚴重醞釀中。王克敏挨打後。王則負氣辭職。而政潮遂由此導火線。而將至暴發。聞王之被打。曹三深居府中。毫無聞見。故陸錦等有主張不使曹知之者。究此重大事件。似乎難以瞞過。王克敏之辭呈遞上。王闢亭却躊躇不決。聞曹之對王。除批准慰留外。亦無若何之辦法。然部員能工。相機而起。更足使王加倍膽怯。聞王已決定自明日起不到部。王旣堅持辭職。而內閣全體。以責任攸關。又有總辭職之醞釀。外顧則以金佛郎案難於應付。而思同僚數本任。月餘以來。因未有機會。故未提出。此屆王旣辭職。實爲卸責之絕好機會。閣顧已擬定主張。如內閣總辭。自當隨同辦理。如內閣不辭。則亦決定單獨辭職。惟高凌霨則力主不允其辭職云。

參議院日來反對金佛郎案雷厲風發。震動一時。惟閣務員等對於參院之兩次開會。均避而不至。實令參院無從進行。而因是之故。參院對內閣之藐視國會。亦愈爲憤激。各軍要份子。多主張對此麻木不仁之內閣。宜提出彈劾案。或不信任案。惟憲法所規定。須由僞衆議院提出。參院裁判。參衆兩院。不能不聯絡一氣。以免或有隔閡。故僞參院重要份子王湘等特於十六日下午七時。在虎坊橋暢談。邀請諸議院重要份子。協商此問題。政局上有一種大變化醞釀。則可斷言也。

大元帥命令

▲嘉獎北江滇湘各軍

此次吳逆佩孚。嗾使贛各軍。乘東江戰事方殷之會。大舉入寇北江。連陷南雄始興等縣。勢將進逼韶州。我滇湘各軍。聯合作戰。共張撻伐。江口一役。挫其前鋒。乘勝而前。勢如破竹。俘虜斬獲。至于數千。旬日之間。肅清逆氛。餘寇遠逃。北江大定。捷報頻來。嘉慰殊深。所有前敵作戰將領。及官佐士兵。着滇軍總司令楊希閔。湘軍總司令譚延闓。湘軍總指揮魯滌平。滇軍第一師師長趙成樑等。一律傳令嘉獎。並勗以國家方殷。軍興宏艾。有勇知方。殺敵致果。挽旣倒之狂瀾。拯民命於胥溺。惟我忠勇將士是賴。宜體此再接再厲。共襄大業。有厚望焉。除分令外。合行令仰該總司令總指揮師長。即便遵照辦理。此令。

川軍失利原因

▲子彈缺之……黔軍內訌……成都告急

漢口通信川戰形勢。停滯多日。論者多疑爲健方堅持。難無解決之時。乃至本月八日。北方寇川軍進克涪陵以後。連日捷音。羽電交馳。大有不可遏抑之勢。而川軍則幾至不振。推原其故。約有數因。（一）子彈缺乏。川軍子彈。素仰雲南接濟。閒此刻唐繼堯所援子彈。尚未運到。川軍因愛惜子彈。欲留以保重慶。故其前鋒交綏未幾。即向後退。（二）黔軍內訌。叁川中黔軍。與袁祖銘實係同鄉。又謂有隸屬袁（祖銘）之舊部兵士。聞袁現已派其同鄉某。攜帶巨資。潛入重慶。說以同鄉之關係。並賂以厚利。故川方之黔軍。間爲所惑。頗有旁觀之狀態。（三）成都戒嚴。前劉存厚爲川軍所逐。已竄至陝邊。現又集合殘部。乘川東激戰之時。進兵以襲成都。雖未必遂能得志。實足以擾亂川軍之心。有此數因。故援川軍楊森所部。現已由涪陵進至閬來場。而袁祖銘亦通飭中右二路。限本月中旬以內迅將合川長壽等處。急力克復。即便會攻重慶。十四並電呈劉顧。詳訴一切。試錄於下。以餉閱者。原電略謂前情已具昨（十二）電。我軍自庚日（八日）克復涪陵。休息一日。即於蒸日（十日）進至閬來場。與敵軍約戰數小時。敵勢不支。盡向重慶退卻。現已通飭各路軍士。乘此銳氣。猛力前進。統限數日內。齊集重慶城下。協力會攻。知關廑注。謹此電聞云云。

劉震寰電責趙恆惕

▲不應援引馬濟入湘

桂軍劉震寰。近電責趙恆惕。不應助馬濟。而敗西南之局。原文如下。長沙省議會。趙炎午先生均鑒。報載近日北廷。以餉械資助陸榮廷。均由湘省轉運。且由執事請簡馬濟爲湘省軍務幫辦。藉便維持語。報紙記載。是否實言。且不具論。惟馬濟入湘。則儼然事實。湘桂比鄰。行李往來。情誼素篤。桂雖褊小。而十載於湘。竭忠盡誠。惟力是視。前此洮逆僭途。湘恐坐視。一之已甚。桂不敢忘。今復寒盟長寇。倘亦以馬氏重有造于湘乎。湘省當天南之塹。處虎狼之側。以連年休養。雖資省憲。實尤得力於西南之聲援。湘人自治。是爲南固。無負於湘。桂猶西南之一分子也。夫執事威北軍南牧之惠。北向輸誠。此事爲湘憲存亡。湘人人格問題。桂雖弱興。惟必資援桂爲納款信條。更引桂人深惡痛絕之輩以相凌逼、則無以爲非仁智所當爲。而深願執事有以自處而對桂人。瀟水衡雲。風流未改。謹抒胸臆。佇候德音。劍震寰叩印

九省聯軍籌備北伐進行紀

▲預備明年春間誓師……湘軍入贛爲北伐先聲……葉恭綽赴奉與北伐……北伐軍計畫……黃紹雄請纓北伐……程潛編制

近月來北伐討賊聲浪。喧囂百粵。記者昨謁省中某要人。叩以北伐之進行。及出師之預期。據云。北方軍閥。曹錕妄干大位。破壞法統。與佩孚窮兵黷武。禍國殃民。國內人士。咸痛心疾首。奔走呼號。望西南義師之北伐討賊。如大旱之望雲霓。故全國學生總會代表之代請函。京滬漢工團之敦促北伐。國內外之目光人心。均趨於西南護法政府。大元帥與民國改元十有二年。革命尚未成功。常具澄清海內。統一中國之志。現時機已熟。迭與奉浙閩湘滇各方代表之接洽。關於出師北伐問題。北伐計劃。擬由李參謀長烈鈞草擬。滇、湘、豫、桂、粵、贛、閩、山陝九省聯軍。會合北伐。惟因東江戰事。陳軍尚在負隅頑抗。當先重兵討伐。請定粵難。現陳軍勢窮兵蹙。東江不成問題。月內可奠定潮汕。東江軍事。大元帥限定於舊曆年內結束。聯軍稍事休養準備。於明年春間。天和氣暖。士飽馬騰。大元帥即率領九省聯軍進行北伐。目下進行。籌在籌劃北伐軍費。現已有把握。奉天代表葉恭綽。及段合肥咸致平代表。均已返復命。準備發動。並電達四川討賊軍總司令熊克武。湖北討賊軍司令孔庚等。秣馬厲兵。磨須以待。國會護法議員。經分途入各省進行。襄助北伐事業。飲馬長江。直搗幽燕。計日可待也。

北江湘軍自南雄始興馬市諸役。軍創北軍後。厲兵秣馬。啣尾直追。北軍潰出粵境後。退駐信豐虔南各處。杯弓蛇影。草木皆兵。湘軍前隊。方代軍長鼎英所部。已踰梅嶺。佔領虔南。北軍紛向贛州方面退竄。現魯前敵總指揮滌平。揮軍前進。大隊已進薄信豐虔南各處。日昨譚總司令延闓。趙調大元帥。陳述一切入贛計劃。後方防務。擬調重兵留守湘桂粵邊境。韶關一帶。由湘軍第一師趙成樑部駐守。業料湘軍入贛。即爲北伐之前鋒也。

現在贛粵桂豫湘各省大軍。雲集廣東。粵局安定之後。即行計劃北伐。將來勝利。大有可期。但各軍編制。紛歧不一。於行軍前途。不無窒礙。程部長現爲劃一編制起見。特製定各營編制表。分發各軍填報。以資統核。此項表式。己由大本營審計局。訂妥發出。每營四連。每連八十一人。須足步槍八十一桿。最少亦須三連以上。方能成立一營。

自鄭潤琦率部離梧。馳返粵邊剿匪。即有黃紹雄態度不明。逼鄭退防之謠說。實鄭師完全係因防堵呂春榮等。竄擾西江所致。故特分兵進向三羅攻取。遏熱梧州防務。完全交黃担任維持。事前彼此磋商妥當。並無成見存乎其中也。現黃因見謠言交加。亟宜表明心跡。以免發生誤會。昨特派人來粵。謁見孫大元帥。稟陳一切防務情形。並謂黃無盤踞防地野心。請從劉總司令。早日回桂就職。彼當請纓北伐。以期稍報國家云。

奉天張作霖。其對於粵省出師之援助。全以金錢爲目的。因此遂有葉恭綽赴奉一事。葉之赴奉。其目的甚大。與北伐問題。關係尤爲密切。聞葉擬向奉張籌借一宗大款。即以此款。爲廣東交通銀行之用。以香港之交通銀行爲主腦。容受此款後。即恢復廣東之分行。以該行爲代理粵省財庫之總機關。所有一切徵收出納均任之。並有發行紙幣。及代政府募集公債之權。此項公債。即用爲北伐之軍費。全國均任環債之實。葉氏對於理財。素稱能手。此舉如能成功。即爲其整理粵省財政大計劃實現之期。而亦北伐餉項根本好消息也。

粵學生對海關事憤慨

▲電請國人助革命政府力爭

中國國民黨。臨時中央執行委員會。全國學生聯合會總會。暨各省各學生會。工會。農會。商會。社團報館。暨海內外同胞鑒。吾人早已知美強所召集之一切國際會議。皆爲瓜分各弱小國家之分肥會議。太平洋會議之召集。列強固以維持世界和平。主張民族自決爲標榜。而諱以幾年來列強對中國之事實。已暴露無餘矣。今公然阻止革命政府徵收關稅。並派艦隊進駐廣州。蔑視中國。可謂極矣。我負有歷史使命的革命黨。應該誓死反抗。愛護中華民國之海內外同胞。當此危急之時。更應共起力爭。爲革命政府作後盾。爲自己爭人格。生死存亡。全在自擇。中國人其速起。廣東新學生社叩文。

贛皖人反對軍閥兼長

▲江西會館開同鄉團會

▲師大安徽同鄉會之代電

旅京江西人士。十六日在江西會館開會。對於北廷任命蔡成勛兼省長事異常激昂。衆謂憲法新頒。軍人干涉民政之事。漸革除。乃北廷竟本加厲。二時發表三省之督理兼省長。不知是何心肝。加以贛人奔走自治。歷三四年。陶家瑤不能勝任。純係蔡成勛之強盜行爲所拒絕。贛人正由國會通過查辦蔡成勛之案。北廷不爲不辦。更任命蔡兼省長。尤爲視贛人爲土芥。贛民雖屈於暴力之下。然不信暴力可以長久。決議盡力反抗以求達到目的云。

又北京師範大學安徽同鄉會快郵代電云。（銜略）溯自民國肇造。軍閥專橫。全國如斯。皖省尤甚。水深火熱。民不聊生。是以前總統徐世昌黎元洪有軍民分治之號。雖不能見諸實在。尚可稍加限制。使人民得有呼籲之餘地。今也大選告成。憲法亦同時頒布。民選省長。載諸明文。方期實行有日。得以發展民治精神。不料近數日來。中央命令。專與國民心理背道而馳。軍人兼省長者。比比皆是。非特軍民分治之意無存。即新憲法亦從此失其信任。吾民恐將死無可言矣。至於馬聯甲與吾皖之情形。更有不能緘默者。敢爲父老兄弟涕泣陳之。嗟夫吾皖不幸。迭遭播殃。倪嗣冲暴戾於前。馬聯甲繼之於後。漫天毒霧。滿地妖氛。六二之役。馬兵實爲主凶。青年學子。慘遭殺戮。血肉橫飛。哀聲動地。死者姜周二君。重傷而殘廢者六七十人。奇寃大禍。日月無光。於明華胄。淪爲夷狄。皖人至今。尚疊膽寒。姜周二烈士之含寃未白。教育界之奇恥猶存。固未嘗一日忘之也。奔走呼號。力求能免。馬氏與皖人已成勢不兩立。乃政府旣不治以應得之罪。反擢爲督理。飲泣吞聲者。又豈僅皖人哉。今復令之爲一省之長。掌一省之政。更可使其宰割從心如願以償。視皖人如俎上之肉。釜中之魚。豈待言乎。吾皖人將甘爲奴隸耶。甘爲牛馬耶。甘爲魚肉耶。同人等不忍言之矣。嗚呼。天命如斯。夫復何言。懷想前途。不寒而慄。然人定勝天。衆擎易舉。甚願吾皖人誓死奮鬥。而全國父老亦共起聲援。倘能爲吾皖存一線生機。豈獨皖人之幸哉。亦全國之福也。邦人君子曷起圖之。臨電不勝悲憤之至。北京國立師範大學安徽同鄉會叩。

十四日裏的粵海關問題

時評　一

自粵政府伍外交長提出關稅收回關餘的牒文後，到今日已滿猶豫的期間，以後有何發展，雖難預料，但回察這過去的十四天裏的事狀，很可注意。

其一，各國艦隊，現已麕集珠江，但雖麕集珠江，却還沒有派兵上岸，霸占海關。在十四天約期未滿以前，在他們當然不能莽撞上岸，以後却難說了。如其果然實行登岸霸占海關，事狀當然擴大，這擴大事狀的責任，當然由派兵上陸的各國負去；可是商務因之停頓，感情因之破裂，尤其是由各國自造了幾行以衆以武壓迫公理的歷史，至於粵政府底成功失敗，全不相干；因爲粵政府此次據理力爭，在未分成敗以前，已獲得國人底同情，破空中國外交的紀錄，引起公理的讚歎了。

其二，廣州和廣州以外，民衆已起了重大注意，轉爲粵政府後援的呼聲，漸由珠江流域瀰汛到長江流域，這種呼聲，有時不甚有力，有時也不可蔑視；若外力繼續壓迫下來，這種呼聲也有或許到中間爆發的。

其三，在英國已允將關餘給與粵政府以後，美國獨出來反對，就是闖進珠江的軍艦，美國也獨多；這是在人人以爲意外事，我們是早在意中的。（湘君）

高麗人參每兩壹元

本行全權代理高麗蔘業公司推銷中國目下開幕減價賤售　以廣招徠如願外埠經理者尤爲歡迎

極上眞正高麗野山別直人參十五枝每兩洋三元　二十枝每兩洋二元五角　三十枝每兩洋二元　百念枝每兩洋一元

外埠函購郵費加一　函索詳章附郵二分

上海仁記路念五號中孚銀行樓上　美商三德洋行啓　電話中央一三二一

水彩畫寫生法　已出版了

本書內容，分總論，寫生論，色彩論，靜物寫生，風景寫生五章。凡寫生畫上如思想，感情，技巧，用具，調和，對照，平衡，明暗，結構，點綴及氣候之表現等要義，都說得非常明白；裝製雅美，插圖計二十三幅，實爲教授及學習繪畫者唯一之典籍。

實價四角　函購郵票可代

上海法界蒲柏路（打鐵浜）四八三號　東方藝術研究會出版部發行

靈子術減費招生

近歐美狂熱研究此術勢將普及　本院教授靈子術……可知此術有驅動及……生理作用不問何項難病皆得治愈……非催眠術可比……保成功索章附郵三分　上海西門中華路惠安里靈理修養院啓

亞細亞照相館　南京路三六九　利濟大藥房內

本館特色　光線充足　以科學方法建設攝影室　攝影完備　放大活動各種照片　藝術精美　延聘歐美攝影家指導　價格便宜　各種照片定價格外低廉　歡迎學校團體　團集會更當特別優待

滬唯醫院　精醫新老白濁針脫痔

本院創設滬上十有多年專用歐美科學新法手術治療淋病　新淋專注射藥……老淋以最新藥氣噴射使多年病根……痔瘡刀割不用……無痛打針……天全愈斷根……院址南京路四川路朝北寧波路口

美髮美容

當代廣生行發明之雙妹老牌化妝品

保髮水 大瓶壹元 小瓶六角五分

蘭香水 香氣馥郁歷久不散

生髮油 大號五角 二號三角 三號二角 四號一角

鬒髮如雲貌倍修，凝妝何必飾纏頭，保將鬢影光如鏡，端賴雙妹一點油。

雙妹嘜之生髮油足令脫者復生，青者常保，試理鬢無二之品也。

各埠各大洋廣號均有發售

廣生行有限公司啟

總發行 上海南京路 杭州 太平坊 南京 下關 廣生行 啟

田桓重訂書畫例

隸書魏碑 楹聯 丈二尺念四元 一丈二十元 八尺十四元 七尺七元 六尺六元 五尺四元 四尺三元

堂幅 丈二尺念元 一丈十六元 八尺十二元 八元 六尺七元 五尺五元 四尺四元

屏條 照堂幅 以四五字為限 字多加一另議

橫幅 半幅同堂幅

手卷 每尺二元 過尺者以二尺算 冊頁同

堂匾 字一尺每字二元 二尺以上另議

市招 同堂匾

齋額 五元 限字多加

碑誌 另議

橫幅 半幅同堂幅屏條

篆書 照隸書魏碑加半 冷金加半 泥金烏絲欄者加倍 屏聯篆文加倍

摺扇 每柄二元

壽屏 每幅十元

手卷 每尺五元 冊頁同

橫幅 半幅同堂幅屏條

摺扇 每柄十元

團扇 減半

山水 青綠不畫 堂幅 六尺五十元 五尺三十四元 四尺念二元 三尺十六元 墨費加一 潤資先惠 約期取件

翎毛花卉 照山水減半 工細不畫

寓英界哈同路民厚北里四百二十三號

收件處上海各大箋扇莊

癸亥元旦重訂

華道人山水筆墨雄渾深入元人堂奧翎毛花卉隨意結撰亦極神化自然直逼八大山人於書尤長篆籀兼漢隸及南北朝諸體名滿海上無異言一時名士爭欲得其片楮尺素以為實寶前已為訂潤例茲因求者踵門日不暇給特更訂潤例於后

餘杭章炳麟

上海 大同春中西藥房

北四川路 武昌路口

商標 婦孺皆知

神聖油 大瓶五角 中瓶二角半 小瓶一角

大地同春酒 每瓶小洋五角

神聖丹 大瓶五角 中瓶二角半 小瓶一角

十靈救急藥囊內

十靈神聖丹 十靈神聖油 十靈霍亂藥 十靈退熱藥 十靈提神藥 十靈開胃藥 十靈滑腸藥 十靈止痛藥 十靈喉症藥 十靈瞌睡藥

本藥房總經理印度草根九藥泰西名藥各國良藥

此藥囊特選古今偵經驗方配以十種純良之藥品置一囊奏效如神取攜甚便誠居家行旅之袖珍要品也

行旅不可不辦 家用不可不辦

每囊大洋四元

囊內所備之藥無論何類用罄可到本藥房及各經理處零售補足各種售洋二角五分

電話北七六九

主耶穌將要重來接受聖徒上天

恩典時代將末，人類受難近矣！我同胞：爾今日肯否悔罪改過，說離煙酒嫖賭貪婪嫉妒不孝背恩等罪，定毅然誠心來就耶穌．信賴順服，定獲洪福，與主永偕．欲知其詳，祈即來示．．無任盼禱．．上海寶山路郵基督公同使徒教會警告．

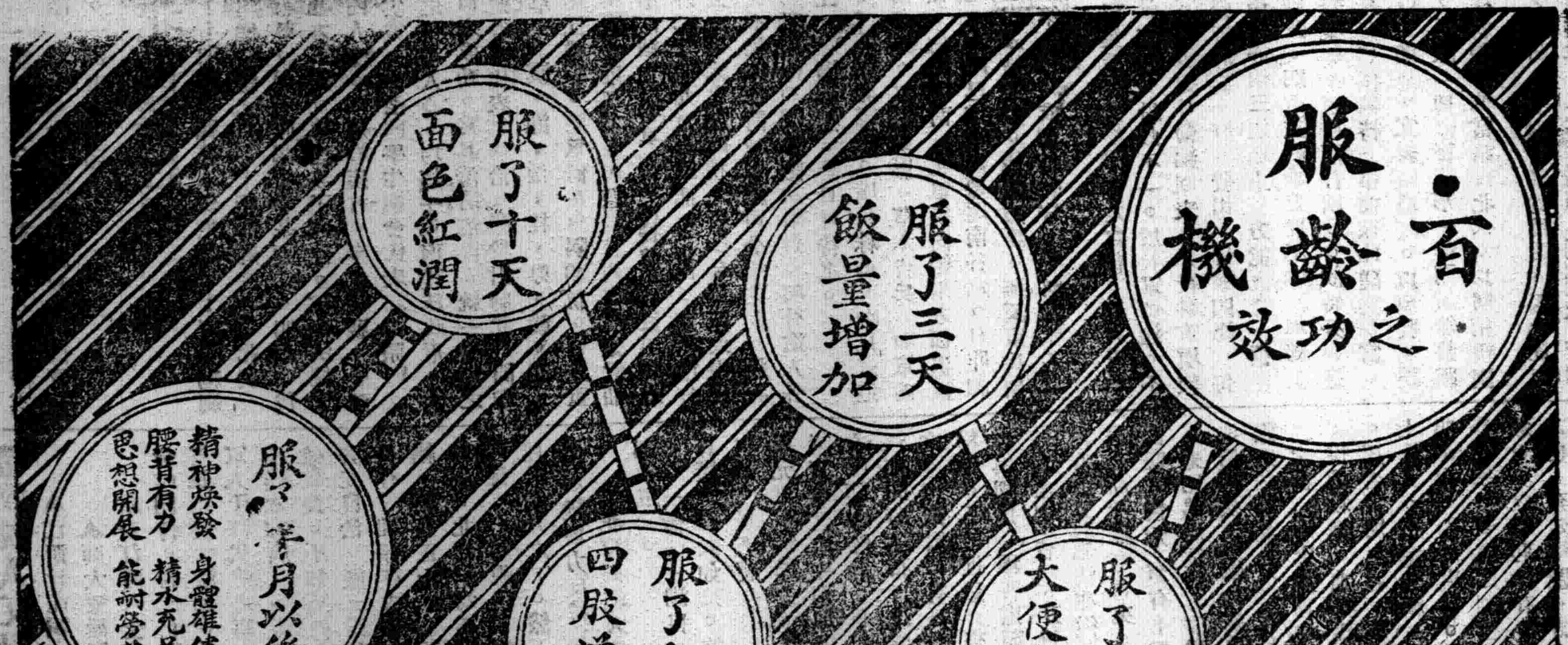

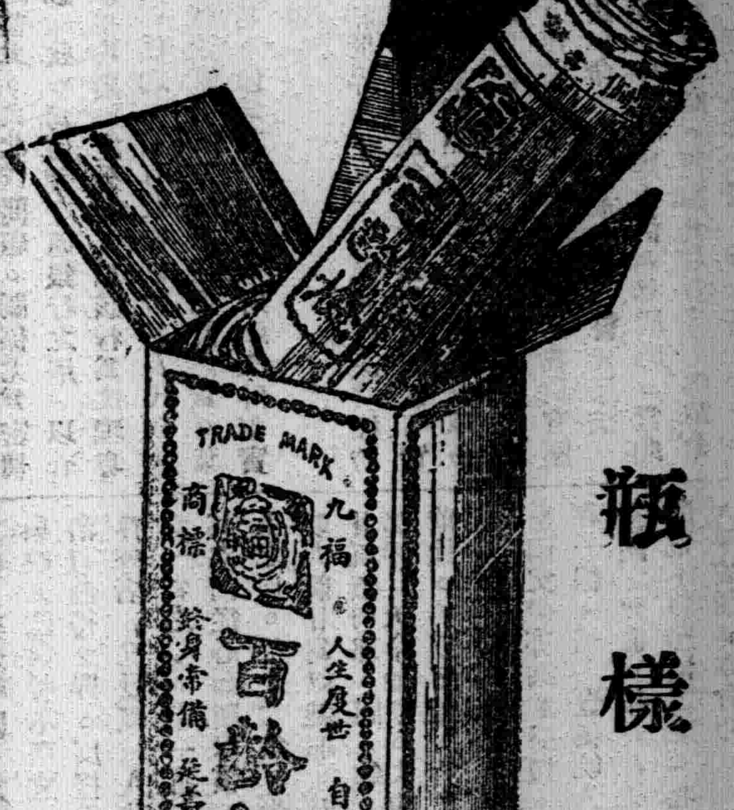

瓶樣

意想不到

百齡機係由科學家醫學家藥學家互相研究◎煉取百藥精華◎秘法製造故有種種

意想不到之效力

百齡機自發行以來◎風行遐邇◎遠及外洋各埠◎國內各行省◎每購服者尤為踴躍◎每天銷數近萬◎實為

意想不到之發達

凡服過百齡機者◎同聲讚美◎本公司每天接到謝函◎高可盈尺◎內中陳述功效之偉大◎句語頗多奇異◎實為

意想不到之榮譽

補精補血補腦男女老幼咸宜冬令更宜滋補

◎百齡機每瓶一元每打十元◎

總發行所 上海愛多亞路大世界對過西藏路口 九福公司

分發行所 全國 中法大藥房 中西大藥房

各埠各大藥房均有出售

尊處如未有發行所可以直接向本公司函購郵費另加

大舞臺 十二月十二夜戲 淮演機關 歷史彩景 新戲 價目 注意

張榮奎 趙竹卿 孫稚舟 陳月樓 殷春虎 孫少堂 李瑞亭 姚俊卿 趙如泉 高慶奎 賈璧雲 小達子 毛韻珂 金碧豔 郭春華 張桂芬 孫慶分 張春海 李勝奎 賈寶山 王佳眉 王祥雲 錢化佛

〇九本 十本 狸貓換太子〇

天蟾舞臺 十一月十二夜戲價目

新排新戲 初次演起

十本 包公出世

狸貓換太子

諸君早臨 客票暫停

新舞臺 十二夜戲價目 二等 二角 頭等 四角 特別 正廳 八角 月樓 花樓 一元

鍾鳳林 海 劉漢臣 獻 周鳳文 文趙連 曹甫臣 張月亭 劉榮萱 夏月潤 許奎官 趙君玉 嫦娥奔月 潘月樵 九更天 陸客串 洞峯 取成都 君月 趙潘 玉 歐陽予倩 張月亭 樵

潮珠 地圖 蕩湖船 (代長漢板津坡口) 娥月 更天 成都 玉堂春 〔長全生本殿〕

法界共舞臺 十一月十二 夜戲 價目

懇請政界名流挽聘音樂大家陳君彥衡逐日登台

林樹徐 劉四森立跑 朱桂芳 張德祿 小桂花查 周瑞安 鄒壽臣 吳鳳卿 〈王〉 霞彩 〈言君菊朋〉 梅蘭芳 妙香 姜

策城〔蟠桃會〕頭關盜御馬〔〕砂痣〔〕(打鼓罵曹) 金雀記

丹桂第一臺 十二日戲

小九霄 白蛇傳 梅春奎 南天門 何雅秋 白馬坡 劉奎官 張鶴樓 春〔香閨〕學 〈小楊月樓〉 劉奎官 高百歲 鐵公雞 張鶴樓 花木蘭 〈小楊月樓〉 高百歲

丹桂第一臺 十一月十二 夜戲 價目 注意

富貴牛 無底洞 珠珍 陰陽河 花 頭本 麥城 昇天 〈雅秋〉 〈何〉 月樓百歲 (虹霓關) 狄青招親 高 小楊

笑舞臺 價目 日戲 夜戲

周情納 魏笑海 韓瘦蝶 吳痴僧 頓楚蓀 周一鋒 易方朔 王無能 張冶兒 鄭正秋 林容志 譚雍達 馮志銳 鄒蚼秀 張翠同 陳鏡花 黃嘯亞 董天民 沈于平 方聲遠

十二日戲 孟姜女 夜戲 竊國賊

本樓爲中國第一俱樂部 陳設幽雅 布置適宜 際斯北風初勁之時 特在各場遍設熱喉 汽溫溫暖 無異三春時節 且影戲場日夜開映著名長片 髦兒戲又編二本狸貓換太子 此外各種遊藝亦均羅緻上乘 故高等遊客莫不欣然嚮集本樓 愛游諸君 請早臨焉

大世界乾坤大劇場 十一月十二日戲 價目 登樓二角 正廳一角

小富英 討魚稅 金芳臣 七星燈 韓金奎 龍鑫雙 武垣林 〈左〉 頭二本 瀟湘雲 陳善甫 喜彩鳳 張少泉 〈宗〉 三四本 王金玉 侯雲峯 杜文林 〈棠〉

大世界乾坤大劇場 十一月十二夜戲價目 樓 包廂 三角 頭等 二角 正廳 一角

金小武 芳臣 富英 雙林 惡 四盤山 虎村 〈全班合演新排奇情好戲〉 甲魚精

上海獨步之影戲園 申江大戲院 雲南路轉角 六馬路

中國自製第一世界愛情佳片 蓮花落 十大本

十一月十二日禮拜三日夜開演 日夜開演

注意 更改時刻 每日分三次開映 日戲每日下午三點 夜戲第一次六點半 第二次九點一刻

日夜兩次 第一次五點 第二次九點

價目 頭廳 優廳 樓廳 包廂 日戲 三角 五角 七角 一元 夜戲 四角 七角 九角 一元二角

地址在海寗路中市馬路 新愛倫影戲院

今天夜戲 開演十大本 奇異長片 大王 四大本 祕密電光 第七八集 第十四十五 四本 星期三日戲 祕密電光 第十一十二十三 四大本 最新滑稽 四大本 價目 日戲 八十 夜戲 小洋一角二十 預告 禮拜四日夜開演 鐘 中國古裝影片 殘 連台六本 羅克 憾 獅頭 二本

法國大影戲 今天夜戲 男女合演全班四人 最新跳新 黑幕 最新笑片 第十二十三 新卓別林 日戲 男女合演全班四人 救新跳 英雄 最新笑片 奇舞 泰西式歌舞 四大本 新舞 第六集 四大本

共和影戲院 禮拜二 羅馬之一千 克 戲王紙金 第三四集 四大本 禮拜三 趣劇 羅克 一紙千金 第九十集 四大本

烏雞白鳳丸 蕭嫻題

謹告諸君 白鳳丸市上多矣 欲購真有效驗之烏雞白鳳丸 請認明五彩花紙印有農商部註册商標 一等獎章 爲記 月經不調 經水過期 腹痛 赤白帶下 腰酸頭痛四肢無力 血氣虧損 子宮虛冷 久不受孕 血崩 小產 氣塊 頭暈眼花 胎前 腹痛 產後失調 各症 以及遠近不論前後 一切飲食不思 百病 均見神效 無不靈驗 婦女 病源 補血 服之可壯身 補體 活血 通經 能免後患 每丸洋一元 加料五角 加料二角 每料五角 小丸每兩五角 半料二角五分

牛黃夏露 專治諸般新久咳嗽 每瓶一元 五角 蜜煉 服之 化痰止咳 橘紅藥 玉樹神油 止血止痛 神效 消毒 乃有奇效 每瓶一元 中瓶五角 小瓶二角 刀傷 瘡癤 濕氣 蚊咬 無不應驗

萬應如意油 批售價格外克己 每大瓶一元 中五角 小二角 另有丸散全集 函索即寄

總發行所 上海河南路 廣東種德園老藥局 電話中央一〇六號

中國第一俱樂部 大世界 遊券每位 洋二角

二層樓 電光影戲
大京班 男女合演
安徽班 安徽小戲
顧無為 林如心 男女新戲
影戲場 長片影戲
王永春 紹興文戲
小阿友 四明文戲
星期團 滑稽新戲
精舞團 哈哈笑戲
李文林 揚州小戲
尤裕壯 姑蘇小戲
龍鳳班 無錫小戲
馬金生 馬媛媛 申曲小戲
雲天相 大套魔術
和合班 驚人柔術
張嘉玉 張玉英 童子雙簧
張鳳祥 大小戲法
王美玉 女子蘇灘
王殿玉 三弦拉戲
范少山 范醉春 男女蘇灘
鄭少賡 化裝蘇灘
顧詠梅 女子宣卷
陳鑫番 巧抖葫蘆
孟吉泰 富春林 男女雙簧
董玉山 特別口技
木板張 改良快書
金小闌 京音大鼓
金小香 京音大鼓
金小梅 歌唱胴調
劉大愛 劉香雲 梨花大鼓

[illegible]才鳳 京音大鼓
吉評三 戲迷相聲
鍾三姑娘 京韻大鼓
鍾姑娘 京音大鼓
白雲鵬 特別大鼓
方耀珍 歌唱蘇曲
金小樓 歌唱生調
高第 歌唱青衫
林玉雲 歌唱淨調
訪漁 歌唱生調
顧翠屏 歌唱旦調
高彩雲 歌唱生調
龔惜 生旦拿唱
艷秋軒 歌唱生調
方寶寶 弁調崑曲
富少勛 歌唱生調
劉笑峰 歌唱生調
笑勛 生戲旦調
鳳雲 歌唱生調
釆琴 歌唱生調
柳梅影 歌唱生調
夏荷生 三笑 描金鳳
郭少梅 聊齋
黃兆熊 珍珠塔
沈健庵 落金扇
朱少卿 大紅袍 福爾摩斯
張步蟾 雙珠球
陸儀鳳 楊家將

直系圖浙和奉

▲一面攻浙……一面和奉
▲浙下即以全力攻奉

直系對於奉浙。素抱武力政策。日來積極備戰。大有一觸即發之勢。惟直系因本身實力不足。已知對浙對奉。决難同時並舉。現擬先從浙江入手。而齊燮元久欲驅盧吞浙。主張尤力。但浙盧年來養精蓄銳。實力充足。非蘇齊岡孫所能敵。因此曹錕遂有派馮玉祥。率師南下之意。今日某報亦已言之。聞曹深知蘇齊兵力。不足對浙。戰事一開。齊軍必敗。齊敗而馮玉祥赴援。馮之軍隊。暫不開赴南京。僅在蘇院津浦路一帶佈防。萬一齊軍戰敗。馮軍即行趕上。而馮本人則乘時盤踞江蘇。繼任蘇督。此直系對浙之秘密計劃也。至於對奉一層。目下既不能兼顧。决以甘言誘奉。主張緩和態度。日內當再派鮑貴卿王占元趙爾巽三人赴奉。表面講和。實係糊弄。一時使奉張延緩機宜。暫無動作。一俟浙下。即轉以全力攻奉。此時奉既失援。直軍必占優勢。勝負之數。不問可知。前日曹已派員赴洛。徵取吳佩孚同意後。即可實行云。

北財部罷工問題

▲開大會解決

北財部罷工索薪。早在醞釀之中。適十日有趙王互毆之事發生。部員中與王相近者。本擬開會爲王後盾　詎公道自在人心。多數意見。以王當財長。異常苛刻。本部薪水。至今未發分文。且又下令以後須與各機關一律。開財部從來未有之局。一唱百和。遂成罷工風潮。十六日星期。照例休息。乃忽見曹有嚴禁罷工命令發表。一似專爲財部而發者。各部員私相討論之下。聞十六日罷工封印。因爲全部部員主張復由薪次長及各司廳長先行簽字。若曹祗知與士卒同甘苦。而不體恤窮部員之困難。要認真追究起來。則次長應首先負責。多數意見。仍擬約定十七日下午再開大會一次。共同討論。鄭重其事云。

贛浙和約成立之贛訊

▲代表到省前後情形

南昌通信云。自浙省先後與江院兩省。訂立和平公約後。而贛浙聯和呼聲。隨之而起。雖經旅外贛人在外活動。浙省代表來贛進行。當是時。時局尚在沉悶。故亦未有何項結果。今時局已稍現端倪。始得有兩省代表進行之餘地。在浙省方面。已得盧永祥發揚之贊同。紳商界之爲推顧松慶王祖謙爲代表。偕同蘇省代表吳鈞虞芳杜逃琮等來贛。當由豫章道尹曹本章招待一切。因曹爲贛人。本應負此義務。迎至該署下榻。十二日省議會副議長歐陽萃。省教育會長胡薰吳森趙寶鴻。南昌總商會副會長張逃。省農會長辛壽恆李林瀚。自治籌備處長譚承元陶緒泰等。特聯名假該署。讌請浙省代表。並磋商和約成立之意義者。議後即偕浙代表同赴省署。晉謁蔡成勳。請其簽字公布。表示贊成之意。當在大禮廳接見。由各公團領袖明選聯和約之必要及經過。繼由代表申述浙省當道簽字情形。蔡當即表示贊成。慰勉有加。各代表乃將和約取去請蔡亦簽字其上。旋即互相致詞。以示成功之欣喜。聞此項和約。計有兩份。一存杭州總商會。一存南昌總商會。是此項和約已正式成立。浙代表顧王兩氏。比於今日（十二）乘輪出贛返浙云。

豬仔參院通電反對金佛郎案

▲意在攻擊王克敏……高顧王有擬出席參院說

豬仔參議院前十五日大會議决。定於十七日下午二時。繼續開會。請高凌霨顧維鈞王克敏一人。出席。答復金佛郎案辦理情形。該院當晚即已咨達國務院。請高等屆時出席。並用正式公文通知北府。謂該院代表王文芹張漢等二十七人。（院內臨時行政委員會委員全體）定於十七日上午十時入府謁曹。而謀一切。曹錕允於屆時傳見。並聞高等以在勢不能再行規避。十六晚亦有擬十七日出席參院之說云。

又參院十五日之大會。曾指定陳銘鑑等五人。起草反對承認金佛郎案通告全國電稿。陳等連同自願加入參與擬稿之鄧芷鏞等數人。於大會散後。即在參院休息室共商電稿。擬至夜九時後。始斟酌完妥。該電稿即於當日出席人員。除宋汝梅等三人。聲明不願署名外。共有一百五十二人列名。聞十七開會提出報告。經衆認可後。即可拍發。外傳已發出者。係因電末有押一（諫）字。實則未發也。茲將電稿原文錄後。

（衙略）查一九零五年換文。法國對於中國付還庚子賠款。自行擇定電匯一種。依約應照行。賠款付清之日爲止。本年二月十日政府提出以現金撥付法國庚子賠款餘額之要求案。已經衆議院大多數否決。在政府應依據換文。及衆議院議決案辦理。絕無容游移餘地。詎中法實業銀行總裁王克敏以關係自身利益。不惜犧用財政總長職權　損失國家權利。近日報紙揭載。竟欲甘心毀約違法。爲變相的承認法國用金付款之要求。此種秘密計劃。如果實現。依目前金紙市價之差別。其損失約在七八千萬元以上。縱以後市價平衡。而此三年內損失。計已六百餘萬元。倘再跌價　或竟比各國援例要求。其損失更鉅。況以一國命融之漲落。遽爾變更國際之條約。此等惡例一開。後患何堪設想。同人等有監督政府之責。對此國家重大損失。勢難坐視。曾經兩院議員依法提出質問。政府概置不理。本院寒刪兩日開會。要求國務員到院答復。詎兩次均避不出席。是誠敢於違憲。甘心賣國。同人等責重付托。時機迫切。用特標舉事實。敬告國人。務希一致主張。力圖挽救。同人仍當本其職責。誓死力爭。毋使鑄成大錯。致國家瀕於破産。禍患貽於靡底。則幸甚。參議院議員谷嘉蔭。（下一百五十名略）等諫（十六日）

參議員決定拍發通電反對承認金佛郎案。已如前述。聞衆議員中、昨亦有同樣舉動之擬議。十七日下午五時。石駙馬大街四十二號將有　種會議。集合多數衆議員。討論對於金法郎案。亦爲一種表示其反對之方法。亦擬發電聲明絕端反對承認金法郎。郎擬相之用以折合承認方法。亦不能贊同。並將於此時提出查辦案等類云。

湘議會重要議案

▲禁止礦局拋砂總協理應徵同意案　阻止胡念先入常並令客軍出境案

長沙通信。各議會昨開第六次臨時會第五次議事會。孔副議長主席。報告文件畢。此議決臨時動議案五件如左。（是日未開議正案）

▲禁止礦局拋砂　並總協理應徵會同意案。係伍坤臨時動議。報載礦局又在拋砂。查兩湖會曾兩次專案議決。並通電湖漢各領事團知照。不准礦局拋砂。本會主權所在。不能不過問。又該局總協理。在新章未頒布以前。應依舊章。咨交本會同意。現在政府自行委任。亦屬不合。本席主張一面禁止拋砂。一面要將總協理咨交本會同意。此時附議者丁人以上。乃變更議程討論。首由彭照附云。礦局拋砂甚巨。水口山北。無此多砂應付。政府飲鴆止渴。甘受洋商卡價。其中損失。不知若干。故此事第一要政府依舊章程。將總協理三人。徵求本會同意。第二將已拋砂實數。報告本會。王上仁云。根本問題。要注重同意權。否則總協理存五月京兆之心。勢必拋砂營私。伍嶽謂蕭接事後。自己並未拋砂。至於同意權。當然依舊章。李佐周主張已拋之砂。既不承認。各方研究頗久。最後表決之結果。係咨行禁止拋砂。並於文內聲明。總協理三人。應依法咨交同意。

▲阻止胡念先移師常德　並限令已入境客軍退出案。係唐陶動議。閱大公報載。胡念先旅長移師常德。藉口係肅清湘西。查湘西一帶　吾湘軍隊。自有肅清能力。無勞胡旅加入。又岳州方面。前因吾湘政變。因恐釀出臨城故轍。派兵護路。以保外人生命財產。情有可原。現湘境行將肅清。並有岳州設有守備司令。吾湘軍隊。已能完全擔任護路之責。故兩湖警備司令部。應即撤消。將軍隊退去。此乃吾湘生死關頭。大家以爲如何。比時附議者十人以上。乃變更議程討論。吳鴻甕請將伍嶽所提「咨行政府嚴重交涉。令客軍退出湘境案」合併討論。衆贊成。此後對於此案發言之多。因特別原因。姑不詳紀。最後孔主席乃以唐陶動議案。伍之提議案。合併咨行政府。對於未來湘之胡（念先）旅。嚴重阻止。已來客軍。限令即日退去付表決。起立者全體。（下略）

粵閩擷要

▲聯軍三路攻惠　聯軍自克復博羅後。乃乘勝攻取惠州。決議實行總攻擊。敵軍方面因得敗軍逃回報告。知聯軍攻惠。預派兩師。分作左右翼。與城十里駐紮。互相策應。聯軍昨分三路進攻惠州。與敵接觸。戰數小時。敵死守頑抗。經范石生軍長。督率精銳衝鋒直進。敵漸不支。紛紛退卻。西路劉震寰部。復率隊加入作戰。士卒爭先奮擊。敵益紛紛潰亂。向城內逃走。右翼爲劉部截攻。不克入城。落荒而走。乘向正果方面逃竄。是役聯軍繳軍械數百人。奪獲槍砲及軍實用品無數。現劉部已向正果追擊云。

▲陳炯明乞援陸榮廷　陳炯明此次出盡九牛二虎之力。謀襲廣州。卒被聯軍將其擊敗。潰走博羅。苟延殘喘。頃得確訊。陳氏現以聯軍進迫日緊。無法由支。特於本月六日。派陳覺民。秘密赴桂。謁見桂系要人某某等。請其出兵某方。藉以牽制聯軍兵力。聞陳氏二日抵桂城。與某氏會晤後。即首途赴邕。面陸亞宋哀求援助。但陸氏餉械兩缺。所部復意見分歧。自保不暇。烏能助人。陳炯明本老奸巨滑。此種情勢。當有不知。顧終不能不作此無聊之哀求。日暮途窮。可見一斑矣。

▲洪兆麟乞降之平凹　此次逆軍節節失敗。其潮汕後方。亦已搜括盡淨。餉彈俱絕。故陳家將均皆人懷異心。各尋生路。近洪兆麟以湘軍大隊。陸續開抵北江。自念其舊日在湘與各軍長誼中。私交尚篤。特密派心腹來省。向湘軍方面。陳訴苦況。願率所部。悉數投入粵軍。聽候調遣北伐。唯譚總司令以洪氏反覆無常。未便輕予許可。仍須該部表示真誠態度。並先履行某項條件。方始准其投誠云。

▲趙周人到粵　前河南督軍趙周人。（趙倜字）來粵消息。曾經紀載。頃晤豫軍總司令部。某副官云。趙氏已於四日晨由滬抵粵樊總司令特派員往太古碼頭迎迓。暫在湖州會館。豫軍總司令部下榻。隨行者百餘人。均趙氏舊部。各級將校。並帶有大宗鉅款。及手槍百枝云。

吳佩孚寇粵作戰計畫

▲湘軍探其作戰方略

湘軍第三軍第三師師長謝建源。於本月四日。在南雄城內和平俱樂部。拾得敵人作戰方略。抄錄於左。（原稿呈大元帥）（一）（甲）作戰總方案。（一）據各方面探報。湘南廣州兩處敗竄之敵。約二萬餘。其大部在韶關附近。零星部則尚在星子樂昌仁化始興南雄等處。估領陣地。聯軍以減除敵人之目的。擬分道向韶關方面攻擊前進。（乙）對方略所定之各期計畫。第一期集中計畫。湘軍以主力集中宜章。另以一部集中汝城附近。贛軍集中梅嶺信豐。桂軍集中臨武。第二期攻擊計畫。第一步攻擊目標。湘軍由宜章取樂昌。由汝城取仁化。贛軍由信梅取南雄始興。桂軍由臨武取星子。第二步攻擊目標。湘贛兩軍。直攻韶州。桂軍直搗孟州壩汛（韶州南）（丙）協同作戰計畫。（一）協同事項。（一）湘軍如已至樂昌仁化。而贛軍尚未攻下南雄時。湘軍即派一部湘軍向始興前進。威脅南雄側背。（二）贛軍如已至始興。而湘軍尚未得樂昌仁化時。贛軍即派一部向仁化威脅。（三）桂軍佔領星子後。不能向乳源前進時。湘軍即派一小部向乳源方面前進。以便攻擊容易。（四）各處如同時猛攻韶州。（一）聯絡事項。（一）電話。（二）旗幟。湘軍用紅藍兩色。上紅下藍。共二尺方（三）湘軍臂章。面紅面藍。用法。單用紅色。使日藍色（四）湘軍燈號旅部。以上之司令部所在地。用綠色玻璃燈。營部用紅色玻璃燈。餘用白色。（五）遞步哨。湘贛間由贛軍籌設。湘桂間由湘軍籌設。上述即爲會攻韶州計畫。至日期之規定。查贛軍已於號日出發。湘軍已到宜章。即三日內亦可進取。惟沈部尚須由永州出動。以是不能不稍延一二日。方便沈軍。茲定至遲本月勘日。各軍務須行第二步攻擊計劃。勿再延宕。至聯絡標記。若不一律。深慮誤會。能取一致爲佳。如何之處。專候裁奪。倘邀允准。乞即分令方沈兩軍按照進行。仍候核示。又據湘炎午省長徑電漾電四電均奉悉。洪軍圍攻廣州。節節勝利。方部又佔領南雄。局勢欣忭。已飭第三路指揮唐生智。準備由柳章進攻樂昌。所用號音燈號旗已電蔡督方使矣。所擬聯軍會攻韶州方略。已由慎堂（馬濟）兄電陳轉電蔡方沈諸公矣。以便聯絡各符語。當復威電云。炎公徑電慎堂敬辰電。均誦悉。會攻方略。及所有符號。已轉電蔡督。方使查照矣。現在方使正向始興前進。希即催飭湘軍速下樂昌仁化爲要等語。特轉希加注察。並望迅速進行。吳佩孚咸印。等因奉此。自應遵理照辦。茲規定本軍事項如左。（一）臂章全用紅色。原有白色。一律折入內面。中綴羅馬字一。標示部隊名稱。例如九旅。綴羅馬九字。（二）旗幟仍用紅色三角形旗。（三）燈號一律紅色。問。上下搖動三次。答。左右搖動三次。（四）號音。問。吹立正號三遍。答稍息號三遍。至於贛閩遞步哨。已飭大庾知事。即日設至汝城矣。除電復遵辦並電趙省長轉電所部。及通知沈軍暨分行外。合亟密令。仰即一體遵照爲要。切切此令。

浙邊閩軍逗遛不進

蘇閩在浙邊添兵增防。已有具體化之象。然謂戰端即將爆發。似非眞相。因蘇閩各有牽制。尚不敢輕於發難。外間謂蘇省將編六個混成旅。按其實力。斷難成爲事實。在徐州招募新軍一團之說。尚未證實。閩孫對軍浦城建甌一帶後。近日亦無向浙移動之事。故蘇齊雖有犯浙之野心。尚無即刻發動之可能。我浙素抱保境安民之旨。當局對於防務。亦已有所準備。邊防既無變化。人民亦不必過於驚惶也。

呂馬交替中之皖江潮

▲呂黨紛紛去職

十六日安徽通信。呂調元既經開缺。即無辦理移交。昨特電訊督署。何日接篆。詎延開日。並無復音。以致公署例案。刻又停辦。且撤換東流潛山等知事至十數缺之多。僉謂呂之起身砲。竟如連珠式。終恐無效。

財廳胡思義。原係呂汲引而來。今竟與馬啊成一氣。對於教育費種種留難。接以迫呂氏下台。聞呈請皖垣將傳馬擬委胡先暫代理省篆之說。但財廳方面。現亦趕辦移交。胡並聲言去職。究不知悶葫蘆中。賣何藥也。至若馬派灌泗道尹余誼密。代表來皖接省長印。又督署秘書長李鍼。來長政務廳各消息。訊之蚌埠來人。答云俱未確定。

警務處長趙國琛。業經辭職。省令改委舒鴻貽代理。舒於十五號履新。惟警察欠餉六七月不等。趙舒接洽。尚無辦法。並聞舒雖長警處。確係過渡。馬督已擬定軍署軍務科長宋植楠實任。將必成爲事實。政務廳長章實谷。庸懦無能。決計乞休。並偕隨呂同行。省署總務科長李介春。亦有請假之勢。

自治籌備處。歸併省署內務科。處長一職。由省長自兼。該處經費。在許前省長任內。由六百元增至一千六百元。現仍照舊章。支六百減去千元。該處職員。多被裁汰。原任處長趙長三。昨已交卸他去。長江水警廳兼省署衛隊營長江先華。當然位置不保。於呂逗帶去職。惟皖江現在要求省長予以縣缺地盤。意在失之東隅收之桑榆。果如其說。發表在即。十六日據蚌埠來電。馬兼省長准於十八日來皖履新。淮泗道尹余誼密。第一旅團長王雨農。率隊同來。（天四）

浙省議會紀事錄

杭州函。十七日省議會常會。簽到議員九十三人。至午後三時。在席議員尚祗六十餘人。東找西尋始足法定人數。王潤云法律股審查。天天開不成會。股長又不列席。既發通知。徒勞我們來往。太不成事。蔣玉麟聲明事故。且言電催李開福。竟不得其蹤跡。主席沈鈞業云。請此後負責。乃搖鈴開會。報告議事日程畢。王承祖動議。變更議事日程。先議第二十四案。王潤等附議。動議成立。遂開議錢江義渡加添汽輪。及拖船經費案。委員十艘。估計洋四萬元。盧旅暨實問委員。本案預算靠得住否。委員答稱此係杭甯紹三商會負責。當然靠得住。王承祖請付審查。當付財政股審查。林茂修動議變更日程。先議第十三案。在席無異議。遂開議補助吳興縣立女子師範學校經費案。王潤與贊成審查報告。每年補助銀一千元。即開二讀會。省略三讀。林茂修繼續動議。先議第十四案。補助私立惠興女中學校經費案。衆贊成。照審查報告。每年補助銀一千元。即開二讀會。亦略三讀。林茂修又動議。先議第十五案補助甯波私立效實中學校經費案。陶毅王潤均發言反對。朱寶賓葉向陽主張成立。未及表決。許祖謙先行退席。繼之而出者又不少。蔣玉麟請點人數在席祇六十四人。遂由主席宣告延會。

海外僑胞電請北伐

中國國民黨總部鑒。本埠華僑。平素對於國家社會事類。多積極進行。月來聞賄選告成。巨奸竊國。靡不義憤填胸。激昂扼腕。經山同人提出討曹理由書。請益智書報社。並樹乳商行。通集各社團體。特開全體華僑大會議。結果決議孫大元帥早定北伐大計。幷代電。轉各省軍民長官暨組織革命政府。討伐盜國元凶。以洗民國以來空前未有之奇辱。中國國民黨實兆遠分部部長柯敬誨。

北大二十五週紀念

▲三院皆備有遊藝
▲測量民意之十題

十六日爲北京大學舉行十五週年紀念日之第一日。由上午九時起即有來賓入場參觀。緣事前已發出入門券約萬張之多。雖昨今兩日各佔一半。而參觀之人仍大擁擠。尤以午後爲甚。各種遊藝之在第一院者。下午一時至六時有技擊。射術、球類比賽。同時在第二院則有理化展覽。在第三院由上午九時至下午五時。有國學研究院之各種鈔載。清代檔案。太平御覽。古代之石器。銅器。化石。瓷器等。七時至十二時又有俄法俄中之歌劇。其他並有謎語。民意測量。凡答寫該項民意測量問題者。必須注明答者之職業年齡。男女性別。問題共有十個。（一）你對於曹錕做總統。有何感想。（二）你相信當今國會嗎。須怎樣辦。（三）你對於政府此次所頒憲法。應取什麼態度。（四）下列各種方法。你以爲那種可以救中國。（軍閥。外國。國民。

蔣永亮牙醫生

專用德國最新無痛治療術。醫治牙痛牙癰牙瘡骨槽膿根爛根種種疑難牙患等症。並鑲金銀磁。牙亦金橋牙。電氣種牙。象皮金山托牙。赤白金粉磁粉補牙。初次另取門診一元。時間下午一時至六時。過六不診。星期休息。診所上海[illegible]

郵務海關續招函授免費生

本校上次校董會議決每年招收免費生一百名此次額滿後內外埠後來者紛紛函請要求補入茲由校董會復議准甲科再招免費生一百名每生祇須納講義郵費等洋五元即可凡已接得本校章程者希速前來報名以免見遺函索詳章附郵票一分空函不復　郵務海關函授第一校校長奚良才啓

（本校特點）教員均屬中西碩士講義詳細說明改卷迅速

宰制。共管。革命。）（五）俄國與美國。你以為誰是中國之友。為什麼。（六）你心目中國內或世界大人物。是那幾位呢。（七）現在中國的日刊週刊。你最愛看那種。（八）現在中國流行關於政治方面的各種主義。你相信那一種。（九）你對於目前學生運動。有何意見。（十）你最愛作如何消遣。至於各院會場秩序。均由該校學生軍分組輪流維持。會場內並有中西餐以及各樣食品之售賣場云。

●軍人擾害各鐵路西訊

▲無票盤踞頭等車箱 購票乘客反受其累

國聞通信社譯字林西報北京通信云。日前北京某華報載。北方四大鐵路。每年不付車費之乘客。有十五萬人云云。此十五萬人中。其多數係屬兵士。自無疑義。其他一報。復載交部致各省軍人。請限制軍人無票乘車一函。按各鐵路附近軍隊長官之更迭。有時情形亦見改善。惟以一般狀況而論。仍無大進步之可言。當洛吳於一九二〇年。由湘北返。其時乘客於京漢鐵路。頗覺安適。乃自此而後。該路情形。日漸惡化。每星期僅有二次特別快車。駐有特別警隊保護中西旅客之安寧。京奉鐵路。旅客迭受軍人之擾。津浦鐵路。除特別快車外。絕非一般旅客所堪乘坐。而情形尤惡者。則為聯絡北京張家口歸化之京綏路。該路所有頭等車輛。均為軍人占據。其他旅客。均一律拒絕入內。新近有西人數名。由張家口來京。該次火車。購頭等票者。僅彼數人。入車亦不得坐位。後以强力對付兵士。兵士始讓出數人位置。該車復附有紅十字醫車一輛。此時該西人中。有一婦患病甚重。要求入該車得一臥榻。不料該車乃為一軍官所據。其中軍官並携有衛隊三十人。無論何人。槪言一律不准入其車內。因是未果。凡似此滋擾情形。華人自受之者。尤較西人為多云云。

●憲政黨倒吳新計畫

▲提議討論金佛郎案

十六日下午一時廿石橋憲政黨開議員討論會。到會黨員一百餘人。議決對付吳景濂抵賴議長之辦法三條。（一）衆院開會。一致出席。以便推舉臨時主席。組織行政委員會。（二）衆院為吳派佔據。不便行使職權。由多數另推名主席。擇地開會。（三）推舉代表。與參院同人接洽。借參院開會。

當推定牟琳谷芝瑞等為代表。即日進行。至三時許始散會。散會後。衆議員萬鈞等在黨提出召集議員討論會。討論金法郎問題之提案。茲覓錄其原文如左。

敬啟者。金佛郎案曾經衆議院否決在案。萬無承認之理。近日報紙登載。政府有變相承認之說。究竟是否屬實。本院應速開會研究對付方法。以期一致。茲按會則第七條。請求召集國會議員討論會討論此案。此致國會議員討論會。

●潮州學生電討陳炯明

▲追稱鴉片之反響

嶺東學生總會。汕頭總商會。各報館。各縣議會。全國各報館各團體公鑒。我潮苦罹蹂躪久矣。前者勿論。近如梟孽字。劉志陸。洪兆麟。尹驥等。連肩接踵。剝削無餘。我潮民亦已筋疲力盡矣。迺者甘為國賊曹錕走狗之陳炯明。盤踞潮州。未及半載。勒餉八九次。借稱十五年。近日追種鴉片。竭澤而漁。夫鴉片之禍甚於洪水。人知為敵。國際共禁。潮民何辜。遭此荼毒。念我潮去年八二風災。瘡痍未復。迭受兵禍。閭里騷然。凡有人心。孰不憫惻。陳炯明黷武窮兵。造禍於百世。殘民以逞。尤欲以鴉片毒物。遺禍於百世。嗟我潮民。實無死所。同人等東望風雲。慘怒變色。謹表陳詞。無任憤慨。幸共致討。願共奮興。潮民幸甚。中國幸甚。潮州留省學生楊石魂、郭瘦真、郭壽華、楊東俠、藍餘熱、賴先聲等二百五十八人同叩。

地方新聞

▲蘇州

●警廳長獎勵禁煙

蘇州禁烟雖稱森嚴。私販私吸。觸目皆是。據聞各署長巡官往往因以為利。現警察廳長趙會城以南區第五分駐所巡官閻海鯤於一日內連破烟案。足見辦事得力。特記大功一次。日昨特諭令該巡官知照。幷分行各區署以示鼓勵。然各區署官警如果句庇故縱。必有實利可圖。記功虛榮。恐未必足以勵其心也。

●拘留所兩犯自縊

蘇州警察廳拘留所內。日前拘押侵佔陰陽巷宦弄女犯王氏。在押自縊。經拘留所長報告趙廳長。當即報請地廳派員蒞驗。驗後確係自縊身死。諭令尸屬備棺收殮。前日男所內又有該氏之子。聞亦自縊。亦卽自縊。當經該所長報由趙廳長咨請地檢選派委員蒞驗後。旋即備棺收殮。所有看守警士兩名。殊多疏忽。立予開除。現聞該家屬延聘律師向地方檢察廳正式起訴云。

▲無錫

●無錫國學館之成績

無錫城內學前街國學專修館創辦於民國九年冬季。當時招生分南京上海無錫三處。各省應試者不下千餘人。館長唐蔚芝君自兼總教。另聘文學專家為教授。分授經學文學史學理學政治學詞章學等課程。學生成績。已出版文集初編四冊。茲聞唐館長以甲班將於十三年元旦舉行畢業禮。先二日畢業生在明倫堂演講學術。業已廣請名流參與典禮。屆時必有一番盛況。並聞甲班畢業後所遺學額二十八名。定於本月二十三日上午在無錫該館舉行招生考試。

▲常熟

●平民教育之籌備

常熟縣署分函農商教各法團云。前奉教育廳令。籌備平民教育。當經沈前代知事定期召集會議。茲分函知照在案。本月十三日為集議之期。因到會人數不足。改期談話會。即經議定先組織平民教育籌備處。附設於教育局。並議分函各機關推定籌備員若干人。具報到縣。即行轉知籌備處訂期開會。以利進行。除令行教育局知照外。相應函達。即希推定籌備員若干人具復到署。以便轉知籌備處遵辦云。

▲鎮江

●市議會召集會議

丹徒縣城廂市議事會冬季常會。本月五六兩日曾繼續開會。嗣因議員中有數人離鎮他往。不足法定人數。故延會數日。茲因要案甚多。亟待解決。故特分函各該議員銷假。聞明日即可繼續開議云。

▲滁州

●貧民工廠之整頓

安徽滁縣年來因交通便捷。生活程度提高。而南北遭荒難民又時有過境。往往停留不去者尤多。前年由地方士紳宋德全趙長天等勸募經費。創設貧民工廠。專收貧民。施以職業教育。成績頗著。近復得省款千元補助。又王兆澄陶震川諸人亦先後捐資。故該廠益從事整頓。內容除竹工紡織等科外。更畫出時間灌輸相當常識。工業制度。

快信

南京

▲連日外間謠言紛起。幸韓齊態度鎮靜。故市面仍無驚慌。

▲某巨紳昨謁兩長。請繼續維持江浙和平公約。

▲津滬常駐代表來電。報告皖合肥仍安居津門。外傳赴滬絕非事實。

▲蘇省年關財政不敷尚鉅。除已電財部廳外。殿廳長又有赴滬籌措說。

▲安徽淮泗道尹余誼密。昨由蚌來寧轉輪赴皖接洽馬履新事宜及預備一切。

▲齊昨接交部來電。四省勦匪司令部經費。已飭津浦路局籌撥。

△陳調元電告泉郡巨匪曹傳紳圖逞已令王旅派隊相機兜勦。

△贛蔡與齊近日郵電信使。絡繹於途。

△皖南鎮守使署副官高鈺麟。昨由津浦沖運快槍數十支來甯。轉輪赴蕪。

△教廳昨接延規亮自揚州來電。該縣各校迄昨（十七）日止仍未上課。請示辦法。

△財廳通令各稅所。對煤油運銷各地。應即查驗放行。毋許員司任意需索。

△滬甯津浦兩路局。均已奉到通令。自一月一日起。實行加增票價。

△廈門民鐘日報記者李漢青。由滬來甯。參觀各學校。

△教廳接省教育會來函建議增設體育指揮員。

▲省署委袁恩煌調查金陵道屬各縣警務警備處佐理。為挑浚中運河駐工指揮調遣警備隊委員。財廳委王榕桂為諮議。

▲昨日省議會審查會流會。定今日下午一時再開審查會。（臘十八日）

時評

●公約變為經識

在江皖閩浙省間，到處有增兵加防的消息，到處有和平公約的呼聲，我不知究竟是哪一種是真話，那一種是把戲了。當和平公約成立時，居然有許多認為銅牆鐵壁，幾乎誰懷疑了，誰便是破壞和平的罪人；現在，原來高唱入雲的和平呼聲，已成地下發活埋者的哀求，甚而至於原唱和平的，漸漸加入不和平的旗幟下來負隨緣樂助的經識了。（之子）

請聽小曲

十二月花名唱春調

正月裏梅開是新春。秦始皇當年造下長城。抵禦胡虜多功績。「長城牌香烟」是紀念品。
二月裏杏花滿園飛。「大喜牌香烟」人人歡喜。同胞們吸得迷迷笑。家給人足是「雙喜」。
三月裏桃花滿樹紅。清夜頻敲「自由鐘」。驚醒同胞四萬萬。抵制的聲裏衆志成城。
四月裏花開是薔薇。長空渺渺「喜雀」雙飛。聲聲報道睡獅醒。共保我中國萬年基。
五月裏花開是石榴。五大洲萬國共此「地球」。我中華地大物又博。願同胞努力擁護神州。
六月裏荷開眞清涼。池中對對錦鴛鴦。恩愛夫妻亦如此。「鴛鴦牌香烟」噴噴香。
七月裏開的是鳳仙。花香飄千里似「飛馬」。旅客們一時離不得。解悶消閒樂趣奢。
八月裏來木樨開。香煙的佳品「金馬牌」。清香適口衆醒腦。願諸君快買莫徘徊。
九月裏菊開近重陽。「嘉禾牌香烟」大改良。提倡實業眞堪敬。大總統特獎嘉禾章。
十月裏芙蓉滿城。南洋兄弟造「飛艇」。飛行天下眞快樂。同胞們見了總歡迎。
十一月裏來雪花飛。姑娘們生長在香閨。茶餘飯後要消遣。「美女牌香烟」最相宜。
十二月梅開好過年。願同胞香吸「愛國煙」。此煙是南洋兄弟造。提倡國貨要爭先。

上等國貨

愛國香煙

中國南洋兄弟烟艸公司

十五號電話中央四千七百四十五號

……學英文者特設乙班亦得報名入學（校址）上海寶山路寶興西里二十號洋房

社會寫真

隨感

（文）

古今來之遺跡，足令人追慕者，大者爲豐功偉烈之名人，次爲以文字鳴世之文學家。但政治上之功臣，其功罪頗有研究之餘地，縱有完人，如求如英國文字家史各得有一遺宅恐不能多見，安不令人嚮往。

海外消息

■美國之希華坡

▲婦女與接吻者二百人

美國製鐵廠長希華坡。年俸半寄贈於教會。婦女見希華坡而接吻者二百人。而希氏祇得緊閉其目。聽客所爲而已。

■蘇俄選舉中女子議席

▲佔一百二十二席

莫思科十二月十一日電。據莫思科蘇維埃選舉結果。一千九百十五席中。女子佔一百二十二席云。

■美國著名偵探逝世

▲偵探隊領袖

洛安哲路廳十二月十一日電。美國著名偵探家冰葛頓氏William pikerton本日病故。冰氏係向充冰葛頓偵探領袖。世界各國均有該隊支隊。冰氏係一八四七年生。曾充陸軍偵探。歐戰時功勛卓著。戰後即充冰葛頓偵探領袖云。

外埠消息

■不自由之婚姻

▲臨嫁脫逃

北京宣武門內太平街。住戶陸某。係某部科長。伊女桂英。年二十二歲。頗通文學。與陸某之姪子薛祥。感情甚洽發生戀愛。旋被陸某識破。即將女嫁與西直門內火藥局周世榮之子爲妻。定于下月迎娶。女聞周某人極頑固。年齡又長。於日前携鈔票百餘元。金銀首飾等物。不辭而別。

本埠消息

■褚政客又赴杭州

▲皇皇如也

政客褚輔成前往霞飛巷演說。謂湖南已失肅清。廣州指日可下。不料廣州至今仍未如褚心目中之下而下。褚赴汕。僅於電話中與陳炯明某助手一談。旋即怏怏而歸。但政客三日無所依。便皇皇如也。故褚抵滬未及一星期又携其鵝毛扇子赴杭假自治問題活動云。

文學家遺宅

游者低徊不忍去

蘇格蘭詩家並大小說家史各得爲英國有名之人物。生前著作等身。至今其遺留之文字。見者珍焉。氏生前性喜幽靜。但所藏武器亦甚多。其史各得之遺宅。在愛寶富室。宅在特威得河之側。窗明几淨。可以遠眺。可以習靜。有讀書堂。史各得著書處也。家藏古刀劍之處甚多。今仍一一陳列。如遊博物院然。其最令人撫視而感慨者耳。則義俠宰亥之大炮與拉丁民族之大豪傑拿破崙之手槍等。聞氏父固名士。其母亦一丁不爾厄大學醫學科之掌教也。通德之門。必有達者。史氏其應之矣。英人及過英客者慕其名往瞻仰氏之遺宅者甚衆。但游者至其地。撫今追昔。流連低徊而不忍去也。

■法國玩具展覽會內容

▲佈景新奇

法國玩具展覽會設在法大馬路法公董局大禮堂內舉行。開幕以來。觀者紛至。昨有人往觀。見場甚寬大。設有法國亞爾薩斯之鄉村模型。佈景新奇。藝術精妙。他若兒童、人物、禽獸。莫不引人入勝。末並映影片以娛來賓。參觀時間定每日下午五時至七時。惟星期四六及星期日皆自下午三時起云。

藝術

▲北京永逸食堂某號室。內有震旦銀幕社之組織。社長爲佟叔呼。所有演員自岑萬夫人淩大鶯等。岑又名萬逢拉。淩則九埠要人而佟叔呼氏之友人的棄妾也。近該社接應徽劇本兩種。

（跳舞女之蜜月）

世界享盛名之跳舞家美國女子凱塞耳氏。先嫁波斯教大貴家子獨蘭明爲室。嗣乃離婚。近於十一月三十日在支加哥城與麥老夫林少校舉行定訂婚禮。年內即將結婚。聞結婚後。擬來中國渡蜜月云。又本埠法租界恩派亞影戲園近又延得跳舞團來滬跳舞云。

（一）紅宮秘史。又名Onedollar,50,000.00。由該社女子名星（Onedollar）親自排演。不過現尚缺一重要角色。一時不克映演。已去電日本延聘云。

（二）（藏）爲該社社長佟某與女角 Onedollar 凌大鶯之實事。（青）

▲甯垣南美旭社金石書畫展覽會十六日開會。地點在夫子廟貢院內。發起人爲南京美術專門學校高材生王震宙等七人。作品共計二百餘件。金石數十項。參觀者達三千人以上。

影戲界

▲北京開明電影院新到舶來影片「還宮」。日內可以開演。驚應以劇名太覺刺目。擬令改換較含混之名稱。（恭）

▲本埠明星影戲公司新製之新片「孤兒救祖記」。昨日上午十時半假座愛普廬影戲園試映。計長一萬餘尺。分爲十大本。光線充足。布景亦尚適宜。（鼎）

▲上海影戲公司近拍就新聞影片「徐國樑出殯」將插入「棄兒」等片同演。

催眠術

能解煩惱憂鬱 俾心神舒暢
能治奇難惡疾 俾體格康强
能戒烟酒賭博 俾全無嗜好
能教子弟學生 俾遵循勤敏
能感兄弟妻妾 俾家庭和睦
能防盜賊仇敵 俾安居樂業
能鑑人心眞僞 俾付託得當
能靠僚佐夥計 俾忠直無欺
能探秘密重案 俾水落石出
能知過去未來 俾趨吉避凶
能慰離愁別恨 俾恍同覿晤
能制毒蟲猛獸 俾旅行無礙

函授面授 保能成功 索章即寄

中國心靈研究會啓

上海北四川路大德里口二號洋房 電話北三九九三

預約 **蘇齋叢書** 翁方綱輯十九種全書完全罕見 影印大册白紙原裝四十大册 定價七十二元 預約三十六元 先收半價 郵費一元

岱南閣叢書 預約 孫星衍原刻十六種外添印三種 白紙六十册 定價四十元 預約念元 先收半價 郵費一元二角 以上二種展期至陰歷十一月底出版

津逮秘書 影印汲古閣本十五集共一百四十五種 此最足之本 用上等白紙原裝二百册 紙墨古雅 與原書無二 定價一百六十元 陰歷九月底全書出齊

影印 **守山閣叢書** 出版 全書經史子集共一百十部 附珠叢別錄念八種 白紙一百八十册 定價一百四十元 陰歷十一月初一日起發售特價一百元

影印 **黃氏叢書** 出版 共念六種 與原書多六種 影印大册無二原裝四十大册 發售特價料半六十元 白紙四十二元 郵費一元〇 影印拜經樓叢書出版 白紙四十八册 特價十八元 郵費八角〇 影印宋版百川學海出版 四十册白紙特價十四元 郵費六角〇 影印墨海金壺出版 白紙一百六十册 特價七十元 郵費二元六角〇 影印借月山房彙鈔一百念册 特價四十八元 郵費一元六角〇 影印宋六十家詞出版 白紙三十二册 特價八元 郵費四角〇 大觀錄出版 歷代書畫法帖迄明朝止 白紙念三册 特價十二元 郵費四角

總發行上海四馬路西首博古齋書店謹啟

浙江烏鎮楊隆順嫁妝號主人楊嘉生先生來書云。鄙人屢女名善寶年已七歲。今春以來。能起漏請小兒科名醫診治。小服湯藥無效。心中憂愁。及至秋初。由友人勸服貴醫士之秘製嬰兒自己藥片。據云能治小兒百病。鄙人從友之勸。遂向本埠藥房購服一瓶。試服不覺。一瓶未完。頓覺胃納增進。面轉紅潤。得天然之安眠。大便之順序。於是連購三瓶。身體完全復原。目下身體肥胖。面色豐潤。鄙人小兒受此大恩。誠大醫士嬰兒自己藥片之恩賜。從此確知此藥片爲小兒之良藥也。嬰孩自己藥片係韋廉士醫生爲嬰兒及小孩特製之品。以治寒熱 胃不消化 大便閉結 肚痛腹瀉 嘔吐 痰厥 傷風 出牙各症以及蛔蟲等患。凡經售西藥者均有出售。或直寄郵票大洋六角至上海江西路六十號韋廉士醫生藥局原班郵奉一瓶可也。郵力在內。

誌謝

杜靜仙婦科聖手

吾婦命在旦夕 藥立出險關

吾婦素來虛弱。懷孕五月。腹脚大腫。昨忽小產。血崩不止。命在旦夕。幸承梁榮廷兄往延。杜靜仙名醫。立方。生地炭炙黃芪全當歸各二兩。淡附片條芩炭各二錢。地榆炭血餘炭各五錢。黑炮姜炒蒲黃川芎各一錢。一帖即止。刻已復元。想如此重症。非如此重方。安望回生。吾感其恩。並佩其識。特告女界。知所求救。青雲里粵東楊踊新謹告。

杜醫寓在虹口武昌路同仁里一弄

王正廷紹介牙醫秦步周君

牙齒爲飲食之所必要。若稍有痛搖陷缺。均碍衛生。歐美各國醫學家特設專科研治牙學理。拔嵌鑲補之秘訣。始有發明。福利斯民。誠非淺鮮。我國未通商以前。無所取法。海通而後。學者雖不乏人。而得其奥妙者。尚不多覯。正廷前年自歐回國。習聞秦君少周於齒科一道。實有經驗。織見家嫂與內人及家兄子青姊丈陳君子文並其餘戚友等之牙患。皆由秦君治愈。或鑲或拔或嵌或補。而鄙人亦曾修理二次。無不妙造自然。足見其藥靈手敏。品學兼優。洵牙科之妙手。不愧名揚海上也。爰樂爲介紹。凡患有牙疾諸君。幸勿交臂失之。○秦君設牙醫局于北江西路自來水橋北首天潼路口。電話北三九六八。

英租界四川路一百五零號

時新公司

洋裝首飾 金銀器皿

冬節大減價

銀器首飾。爲送禮無上珍品。以之餽贈親友。極爲名貴。實非他物可比。本公司爲酬答顧客盛意。爰於十月念六日起。廉價念一天。倫蒙賜顧。無任歡迎。

本公司經理美商慎昌洋行抬吊燈。耐用可靠。承各界歡迎。近有奸商僞造劣貨。諸君切勿受愚。欲知眞僞。請來一試便知。公司目下又向美商慎昌洋行購進此燈。價目已減。現售抬燈每只大洋九元九角五分。鍍銀十元〇七角。吊燈每只售洋六元二角五分。鍍銀六元八角。寄費木箱另加。外埠顧代理此燈及本製各種大小汽燈。燈上另件。自運各國沙罩。一應俱全。如蒙賜顧。格外優待。廉。或來函接洽可也。

上海五馬路正豐街 日日昇方姓記同啟

銓泰茶號

冬節禮茶

本號專辦祁門甯州婺源等處紅綠禮茶。零躉批發。分裝大小箱碩。均極輝煌。并備福州各種細花漆箱。尤爲鮮豔悅目。貨則選其佳品。價則樂得便宜。比之市上之有名無實者。大有逕庭之別。際茲冬至汛到。諸君適合季札之貽。請即駕臨北四川路老靶子路口本號接洽。定當格外歡迎。

雙十牌 梁新記牙刷廠

一毛不拔廣告

上海總行南京路 支行五馬路及抛球場

送禮

用冠生園之食品最特色

香港上海冠生園發明精美食品如陳梅南皮華李梅精共和果子陳皮欖陳皮南棗鐵盒果汁牛肉精汁牛肉等各種特裝大盒裝璜雅緻爾積尺餘鮮艷奪目送禮非常名貴且得人人歡迎每盒大洋五角 總發行所上海九畝地澳口後城馬路 上海分銷處南京路先施公司永安公司秦豐公司馬玉山公司惠通公司開利公司福和公司老大房申成昌天福老大昌永安利大藥局安居五馬路同芳怡珍四馬路稻香村法大馬路稻香村小東門野荸薺申成昌各埠均有代售

冠生園啓

大英牌香烟

全國最盛行之大英牌香烟為君最佳之良伴

永泰和烟草股份有限公司總理

A-1026

DOAN'S BACKACHE KIDNEY PILLS

此丸夙著效驗信服衆多藥性和平凡男婦

兜安氏秘製保腎丸

有腎病者此為無上佳品也患者盍試之

腎弱致病不一背痛乃其初步迨久載重之症起矣如膀胱炎沙淋石淋風濕水腫骨節痛腦系痛大腿風小便澄滓等皆是

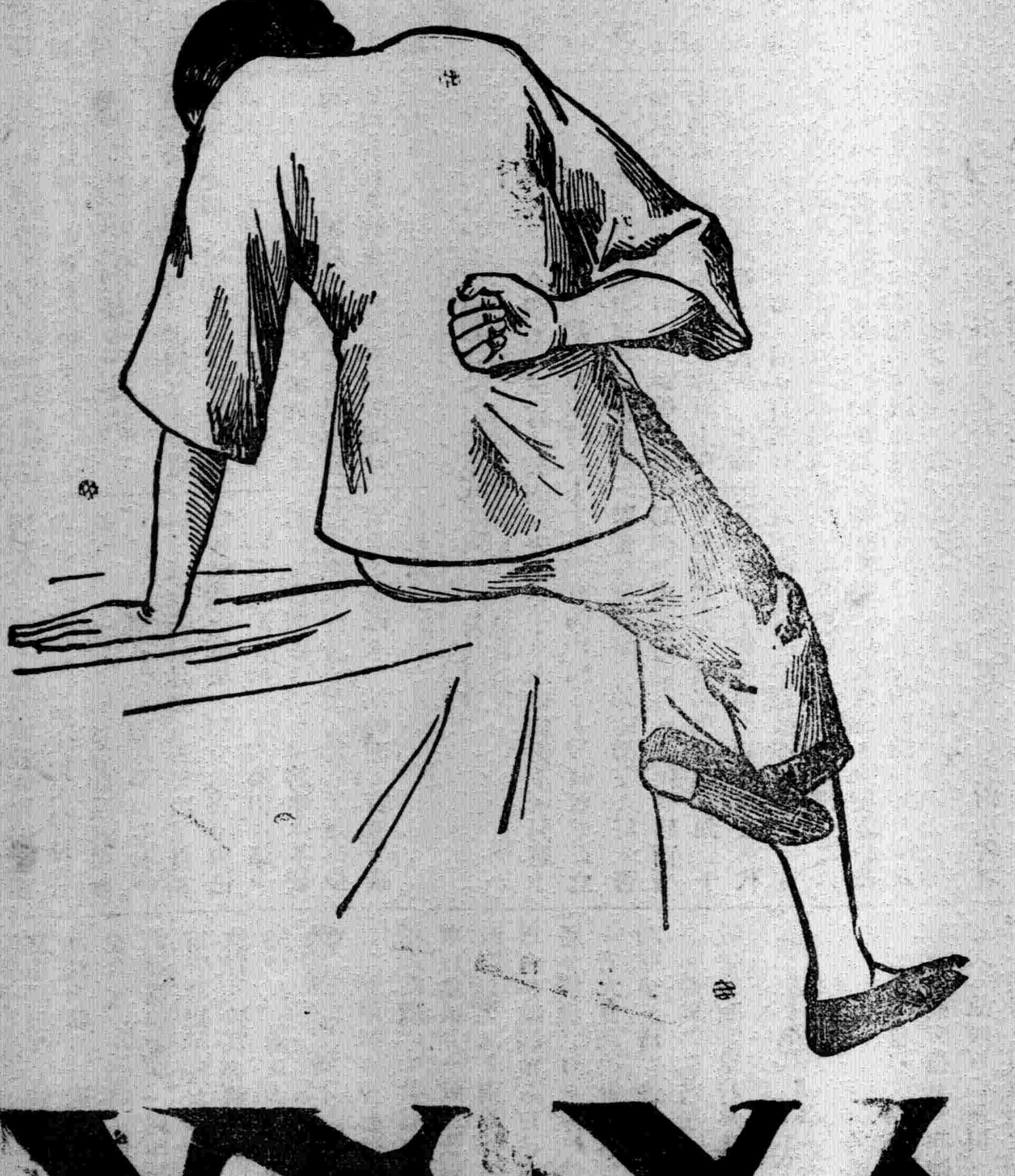

背痛

本埠新聞

蘇浙閩軍事行動頗形緊張

▲浙軍事會議結果……海圻肇和抵普陀……大陸報紀載攻浙消息

國聞通信社云。蘇浙形勢日來頗爲緊急。浙日上午浙江督辦公署曾開軍事會議。營長以上均列席。討論意見甚爲一致。結果決定固守原防。保境安民。又聞各團體代表往謁盧督辦面呈請願和平公文。盧氏對人謂浙省決不侵人。但無論如何浙如失尺寸地。亦必取償于人。至蘇省軍隊聞本日（自十七日起至十九日止）舉行秋操。因之人心大爲搖動。至某方計劃。聞決取牽掣。以主力傾向於滬。聞海軍方面亦已確有準備。海圻肇和二艦已開抵普陀。俾以助戰云。

大陸報云。本埠空氣以蘇閩軍隊陸續向浙邊開拔。日來頗形緊張。孫傳芳軍隊進至衢州附近之說。既由浙邊各縣來電證實。而崑山及青陽港等處之警報亦于日昨傳至滬上。蘇軍第一營王念祖所部三四兩連現已在沿滬甯鐵路一帶佈防。其第三連係于星期六日（十五）開到崑山。駐在縣廟。第四連同日到青陽港駐某私家花園。均在沿鐵路巡防。而唯亭車站亦報告該處同日到有蘇軍一連。青陽港設發現軍火四船。關於福建軍隊消息。杭滬兩處均接有多數之電報。該電係由衢州嚴州金華等處商業團體拍發。而紳商等亦進謁浙盧報告此事。盧仍鎮靜。言第七旅及浙軍第二師業在沿邊從事防禦之事。並謂閩軍現不敢入浙。僅示威而已云云。明日（即今日）下午二時本地七十團體代表將在廣肇公所集會。討論蘇浙問題云云。

廣州形勢平穩之談話

東南通信社云。日清輪船大東丸昨由廣州來滬。據該船船長淺井氏語人。關于扣留關餘問題一節。廣州形勢平穩。並無如北方所傳騷擾之事。唯該埠泊有外艦數艘云。

各公團力爭粵省關餘

各公團日前開聯席會議。議決力爭粵關餘辦法四條。已誌前報。茲悉該會委員嚴伯威吳山等。以孫大元帥准於十三年一月一日收回粵海關。該公團等既聲明爲後盾。均屆時當有示威運動云。又上海中國勞工同盟會昨致粵報界公會電云。廣東報界公會全粵人士公鑒。關餘誓難任外人供逆屠粵民。願三千萬人爲正義奮鬥。各處響應爲盾。謹電激勸。上海中國勞工同盟會叩巧。

移滬國會經費之結算

▲計八十餘萬元

移滬國會經費昨聞已有結算。合計八十餘萬元。計衆院六十餘萬。參院十餘萬。大蓋第近十萬。現在滬議員人數極少。一切賬目行將結束。衆院賬目最繁。即將推人審查以重公款云。

江蘇公團聯合會開會

江蘇公團聯合會昨日午後二時。在該會所開各部職員聯席會議。到者二十一人。蔣峻臨時主席。報告開會程序。「一」廣州政府力爭收回關餘事。「二」反對北政府金佛郎案。「三」宣布齊燮元陰謀圖浙禍蘇罪狀。「四」閘北水電廠是否應行商辦案。「五」取締變相彩票案。「六」商社代表劉城驊加入本會案。公衆議決一二三項交文書部起草。發電通告全國。四五兩項由交際部先行調查眞相。以便再行辦理。第六項江蘇團體加入本會當然贊成。惟按會章須有人介紹。當由邱嘯天沈靖承認介紹。五時散會。

公團將討論江浙問題

救國聯合會全浙公會等團體。以江浙間風雲日急。蘇齊近又將南翔崑山等處增兵多名。致引起各界之恐慌。現定於本月二十二日午後二時。開各公團聯席大會。討論消弭辦法。

商界將促進和平會議

何東主張之和平會議。引起多數政商界之注意。據接近何氏之人云。漢口總商會各會董。贊成尤爲熱烈。已擬就通電。日內可望到滬。將由各省埠總商會。聯合協助促進其實現。惟聞當在新歷開歲之後云。

處置新豐船載留北兵

▲暫借閩館收容……靜待資送回籍

直軍日前遣滬。擬乘招商局新豐輪船往閩。當經福建旅滬同鄉設法阻止。并由軍警及水巡捕房登輪檢查。計在輪查出二百餘名。彼時無地收容。乃由閩同鄉會暫借南市日暉港晉惠泉漳兩會館權爲收容。供給宿食。正待警廳會商資送回籍。

皖學生總會昨發急電

安徽全省學生聯合總會昨自滬拍發急電云。十萬火急各報館轉安徽全省各界各校同學公鑒。呂調元竄省求榮。甘爲軍閥作倀。蹂躪教育。擅發糧餉。本會爲甚。況既去職。正假我處分時機。務望設法。送交法庭嚴辦云云。

留法勤工生畢業回國

留法勤工儉學生楊雨田、陳德沛、毛宗讓、張補新、趙毅、董深道、王永清、陳浩、于升峰、王黨璇等十餘人。自歐戰告終後。在法無工可作。求學爲難。棲遲異國。呼籲無門。曾函請甯波旅滬同鄉會設法援助。經該會王儒堂、方椒伯、陳蓉館、孫梅堂等設法籌款。迭次匯去救濟。得以安心學業。茲聞上列諸生已於今歲卒業。皆得有學位。乃將陸續起程回國。陳德沛已於日前抵滬。曾往旅滬甯波同鄉會晉謁方陳孫諸君申謝歷次匯款接濟之厚意云。

留東學界報告苦況

昨在滬之留東學生得在日同學報告留東學界近狀。函云。吾國留東同學自地震後。風流雲散。除回國者外。住居東京市內外者祇有四百餘人。近日戒嚴令取消。市面秩序漸漸恢復。公私立學校亦先後陸續開課。或舉行考試。故因此回東者亦日益增加。會近日人數總計約八百八十以上。以致房屋供求不均。無住所者甚多。東京學界向來有神田中國青年會爲集合地點。自地震後會所被焚。致吾同學殊感不便。不特學人聚會無相當會所。即閱覽國內外新聞雜誌以及轉接各處信件亦甚不便。頃聞該會幹事與二三熱心同學有鑒于此。連日奔走各處。籌畫款項。擬設法恢復舊時會所。首先從前燒跡先行建造木板亞鉛房屋。以作事務所。並會場閱報等室。待將來籌得鉅款。然後再造偉大洋房。日本基督教青年會聞此消息。允認建築費一千五百元。並代尋木料六十坪（每坪約三十餘元）。已得駐滬總幹事馬伯援君許可。惜馬君復信過遲。致木料先爲他團體得去。否則會所本月內即可建成云。

旅滬浙人赴杭會議保省

▲今日開浙民救國大會

蘇閩移兵消息日緊。浙人方面以關係身家安危。籌議對付。羣力赴之。旅滬浙籍各要人。昨晚與杭州浙民救國大會快函通電。請即赴杭與議。有十一人赴杭。茲錄其通告云。旬日以來。我浙形勢嚴重。蘇督齊燮元。與閩之孫傳芳。皖之馬聯甲等。合謀曹逆亂命。蓄意犯浙。妄欲併吞東西邊壤。警報頻來。風聲所播。惶駭萬狀。吾人若不速謀自衛。廬墓定屬難安。本會幹事爲此共同議決。定於本月十九日（星期三）下午一時。假省教育會特開浙民救國大會。共籌對付方法。凡我浙民。風雨同舟。利害切己。衛家衛國。義無可辭。屆時務望撥冗到會。公開討論。藉挽狂濤。毋任企盼。浙民救國大會。○○○

南洋大學之近聞

▲足球隊練習甚勤

該校大學足球隊自戰敗約翰後。練習甚勤。冀得錦標。聞定於本星期四（二十日）乘早車赴甯與金陵東南二大學作錦標比賽。中學球隊亦一同與金陵東南二附中作友誼比賽。又該校戌辰級（中學四年級）對於運動非常注重。昨日下午四時舉行競走。仿本埠萬國競走會辦法。路程約三華里。結果第一徐照誠。第二鄭害從。第三張慶柟。該校中學三年級言語會於月之十四日舉行英語辯論比賽。題目爲「吾校年刊是否有存在之必要」。結果該級甲組勝。并以甲組之吳達元爲最優。是日評判員爲教授李松濤劉驥生余頤恩三君。聞星期三（二十日）又將舉行中語辯論比賽。題目爲「吾級應否採用考試自治制」。分甲乙組爲正反面。屆時評判員擬請滬上名人云　該校祠校同學由民立中學轉來者約二十八左右。近鑒於母校將有念周紀念會之舉。爰經范鳳源發起組織一南洋民立同學會。藉以聯絡兩校感情及增進同學切磋之機會。聞將於本星期五晚七時在該校荷花廳開成立大會。屆時請母校校長及同學蘇穎傑周瘦鵑諸君演說。並略備茶點以助雅興。

請看十中學足球奪標

▲今日南洋附中與澄衷決賽

本學期南洋附中發起上海中學校足球聯合奪標比賽會。報名加入者有南洋約翰復旦滬江暨南五大學附中澄衷浦東一商二師南洋各中學共十所。定章每校須戰勝四校始得決賽。時經兩月。比賽數十次。南洋附中戰勝一商暨南復旦滬江各附中。澄衷戰勝南洋二師約翰復旦兩附中。故南洋附中與澄衷遂獲於最後決賽之資格。昨日兩校代表議決今日下午二時半爲決賽日期。地點在復旦中學操場。公正人由李思廉君請瓊司威愛力阿脫。南洋附中球隊員多從華南而來。澄衷球員則無一不是江浙本籍。故此次球戰實可謂爲華南對華東之競賽也。

慘殺華僑案之昨訊

▲調查員回滬

前日借同日本新聞記者水野梅曉同時渡日調查慘殺華僑案之救士命顯庭包承志。及普濟日災會之顧蔭等三人。已於昨日抵滬。水野氏因病不能同返。現俞君等將此次調查所得之眞相等即日披露。

▲吉議會來電

溫州旅滬同鄉會日昨接吉林省議會麻電云。此次日人乘震災之際。無故慘殺我國僑工至數百人。此在野蠻國家猶不經見。矧日本號稱文明。而竟有此殘忍舉動。殊屬慘無人道。若不嚴重交涉。以後華民僑居外國。皆得由人自由宰殺。生命國權。兩有危害。頃已電請外交部迅向日政府提出抗議。要求相當條件。並保證將來永不發生此等暴行。以免死者含寃。而使生者有所保障。知注特聞。吉林省議會麻印。

閘北公園與張軼歐之談判

▲張允廿三再與公團代表相見……水電商辦不成問題……省中有調和說……委員會難成立

閘北地方自治會商業公會市農會救火聯合會各商界聯合會等二十七公團。爲商辦水電事。昨日上午九時在慈善團集議。到代表五十餘人。公推會宗周主席。因張實業廳長在滬。議決赴水電廠。要求轉電省長。公布商辦案。至十一時到廠。先見馮廠長說明來意。馮廠長隨囑宋翁雨科長往振華旅館請示。張廳長當即允許來廠。各代表直待至下午一時許。張廳長始來。當由各代表進見。歷述兩北人民受水電痛苦。非商辦無以解救。今省議會議決商辦案。省長忽又撤銷。以致激動地方公憤。市民大會議決六項辦法。積極對付。現水電費已實行停付。深恐長此相持。雙方均各不利。幸張廳長來滬。請准閘北水電商辦。立電省長撤回撤銷省議會議決案。公布商辦案云云。當由張廳長逐條答復。承認官辦水電廠辦法擴充。徒增人民痛苦。省商合資亦因省議會議決案第五條辦理困難。故唯有商辦最爲上策。省長亦承認商辦爲必要。此次商辦案已成法律之爭。自有依法解決。至省長所派委員會一節。一時亦不致實現。估價至遲本月二十可以結束云云。各代表以廳長所答。並無確實辦法。相持至三小時之久。經再三討論。結果張廳長擔任十九或二十。俟估價結束。即行返甯。將地方意思及公憤情形。與商辦之必要。切實陳明省長。務必有確定辦法。准二十三日仍在水電廠與各代表相見。報告赴甯經過。如能辦妥最好。否則聽地方如何進行。各代表磋商後。勉強應允。惟鄭重聲明。如二十三日廳長不能來滬。以後責任各代表不能担負。張廳長亦經容納。直至五時半始散。各代表並推十二人輪流到廠。等候消息。當雙方相持時。護軍使署特飭四區警署派員到場云。

各代表散會後。即致南京省署及省議會二電。文云。南京韓省長鈞鑒。本日各公團代表到廠。遵照省議會議決閘北水電商辦案。守待執行。嗣蒙張廳長到廠勸諭。允回省面稟省座。約定二十三日前解決。除遵諭靜待。並推代表輪流到廠恭候德音外。謹電奉達。務懇犧牲政見。順全民命。立予公布。以免橫決。閘北商業公會市農會等二十七公團叩皓。（致省議會電同）

又訊云。閘北水電商辦案。昨日聞有調和消息。實業廳長張軼歐來滬後。連日向各方面接洽。惟團體方面堅持商辦。對於組織委員會辭職。一時不能成立。現廠長滬廳表示反對。而委員方面。既有二人熊本人監無成見。而團體堅持商辦。張未有表示。據聞省中方面。鑒以雙方相持。頗有請人出作調停之意。聞調停辦法。係省中承認商辦。而由商辦公司繳納若干營業權費。再由議會中另行提案通過。又留學生楊嘉猷。已於前日到滬。向各方接洽云。

旅滬潁州同鄉兩會議

潁州七縣同鄉會已屆週年改選之期。昨日該會同鄉假孟納拉路程宅開預備會。到者三十餘人。公推丁六皆主席。張秋白李敦五等提議準備開大會之日期爲十二月三十日（星期一）。地點擬借唐家灣安徽公學。託十舊民往商。一面由各縣同鄉推一人至三人調查各該縣旅滬工商學界人士。於本星期以前到會報告介紹入會。永呂陰南提議改會長制爲理事制。每縣一人。由各該縣同鄉推定。然後互選理事長一人。丁六皆提議常年經費維持辦法。擬會員入會費一元。季費分三種（甲）一元（乙）六角（丙）三角。由會員量力認定。均通過。并當場推定五人。籌備大會一切事宜云。旋開潁州匪災善後協會。張秋白主席。宣布經過後。諮詢應即改組抑收束。江月舫提議匪災案尙未完結。不應收束。依章亦不必改組。儘可依舊與同鄉會開一處辦公。衆贊成。甯少清提議會址問題。謂本人將有遠行。該寓亦將收束。擬請准備另遷會址。議決大會解決。遂散會。

豫匪竄陝中紅會報告

本埠紅十字會總辦事處昨接陝西西安分會來電兩通。照錄如下。（一）總辦事處鑒。分會第一救護隊出發高陵。已有函報到分會。謂戰事已息。軍民死亡者百數十人。傷約二百人。重傷已陸續送省醫治。知念特聞。（二）豫匪老洋人等竄陝。聞在鎮安推木帶燒殺甚慘。吾會秉博愛恤兵爲懷。刻已組織第二救護隊。由新理事長張慎五帶隊出發。實行救護。以盡天職。請電陝督轉飭前敵各軍隊官切實保護爲盼。

縣聯會否認省署通令

江蘇縣議會聯合會爲省長公佈任期問題。昨特召集在滬各縣代表重行集議。一致主張否認。即日電致南京文云。南京韓省長崇鑒。省議會解釋縣市鄉自治機關任期。從通令恢復之日起算。業經號日依照全省大會議決否認省署解釋案。電請弗予公佈。咨交複議在案。詎今日報載鈞署已咨復。通令各縣議員於午後到會重行集議。一致否認。

昨晚上林街火警慘斃四命

▲今日候公廨中西官相驗

公共租界新閘路上林街四號馬德源刷染店樓上。昨晚六時許不戒於火。故時頃穿屋頂。延燒至三號曹松藥房。五號南北園老虎灶。靖遠街七十三號寶和旅館。經各段救火會聞警。各驅皮帶車到場灌熄。計焚燬四幢。火熾時住馬德源樓上之五十歲南京婦人馬麻氏。二十一歲麻馬氏。五歲女孩麻阿妹三歲孩子麻阿雲。不及逃出。均葬身火窟。事經該管捕房得悉。派探陸根生前往詳查起火情形。一面令土工將屍體四具扒出。均焦頭爛額。慘不忍視。遂將屍車送斐倫路驗屍所。報請公共公廨中西官相驗。○○○

捲煙同業會董會紀

上海捲烟同業公會昨日下午三時開第十屆會董會議。陳良玉主席。報告前次議決徵求會員。現已將會員志願書收條及通告等按戶分送各職員。俱遵照辦理。想十日內均可得有結果。次董可良發言。謂近日特稅將行。華界同業如滬南滬西閘北浦東各區均異常憤激。現各店均已蓋印約定。暫不承認者有五百餘家。如遇有必要時。一律停止售烟。此項消極抵制。租界同業亦極端贊同。復次沈延康沈星德提議。此次各界同業雖然一致進行。恐日後或有奸商貪小。破壞公益。應如何對付之。經衆討論。公決如有破壞之人。一經察出。各同業羣起詰問。斷絕往來。並請各公司停止出烟。以儆效尤。再公議本會徵求會員手續既已完竣。應開全體會員會。公議開會地點暫假上海總商會。應由本會函致總商會再定開會日期。議畢散會。

經濟壓迫下幾喪一命

紹興婦人陸柴氏。昨晨在廣東路某號鐵棚欄上用白巾絞緊自縊。被一千二百二十八號巡街華捕上前解救。帶入老閘捕房。旋解公堂。氏稱年五十八歲。住北門外。有一子一女。兒子爲車匠。因向人借得皮袍一件質洋家用。致被逼索。借得洋二十五元令我贖取。我將洋置於袋內。由斜橋搭趁電車。不料袋內之洋被扒手摸去。無力贖衣。迴入亦無面目回家見子女。不得已一死了之等語。關讞員商諸美推副領事。惻然憫之。諭將陸柴氏暫留本廨。着捕房查明該氏所供如果屬實。應給予洋十元回家依兒過活。並諭以後不得輕生。

男女相戀母何不諒

在愛爾近路開辦興紅鄂成衣店張新翰之妹張紅玉。現年十五歲。本年四月十四號潛逃。與鄰居沈劍峰相識。賃居那家木橋大興里三十號。近被張母毛氏控由匯司捕房派探將沈與張女拘獲。昨解公堂。女母張毛氏延慕恩律師到堂訴稱。紅玉與沈私識。請求將其送濟良所留養數月。冀其改過。沈則請從輕發落云云。張紅玉供稱因被母親毒打。無奈逃出。致函被告邀其同居等語。沈劍峰供向業電燈生意。由紅玉邀我同居。實非勾引乞宥。李襄讞偕義阿領事判沈劍峰交其父沈惠鏞具結領回嚴加管束。並着遷移他處。張紅玉發濟良所一年。

專治腎虧遺精陽痿早洩艱嗣
著名治腎專家 林自由老醫生 問世已二十年
此丸效力 信用顯著
咳嗽肺癆 有備無慮
唐君拾義 名震佛宇

米業自浚吳淞江之責難

滬北米業聯合會對於自浚吳淞江進行最力。惟該業中意見頗不一致。昨又有全皖米商公會爲此致函會周云。秀甫主任知笙坐辦先生均鑒。公啓者。竊開浚蘇河一事。本埠總商會議案。擬定抽各業之捐爲浚河之費。原以工鉅費繁。衆擎易舉。非一二業之力所能擔負者也。乃各業皆未舉行。米業獨先行。每米一担。常抽捐一分之多。計自本年陰歷正月初一日起。至今十閱月以來。所抽之捐已成巨款。究竟何人經管。存於何處。利息積有若干。未經公布。其中眞相令人懷疑。查總商會原議本埠各業概行抽捐。何以各業均尙未行。而米業獨抽捐如是之重。豈蘇河與米業有切膚利害。與各業無切膚利害耶。所不解者一也。報載議案。原係米業二字。何以米廠米行米店及經手售米之人。皆一毛不拔。獨抽米客之捐。豈廠家行家店家與經售者皆非米業耶。所不解者二也。船戶運來之米。因由蘇河通行。敝會所運皖米。在南京下關即用火車裝載。由米廠碾售。與蘇河絕不相干。理應船米有捐。廠米無捐。何以不分船廠。一律皆捐。此不解者三也。開浚蘇河之事公益也。敝會非不樂於贊成。惟辦事者合各業而獨捐米業。已屬不公。米業中又獨捐米客。尤爲不公之至。經售者爲米客代表。糙米有佣。白米有糙。米客對之不爲不厚。除不能爲米客發一公言。反樂於加重米客之担負。以自居米業出捐之名。諺云割他人之肉而不知疼。可謂熱心公益。近又有開浚新閘橋以東一段之議。此事亦非米業一小部分之力所能辦到。主議者但欲藉此爲攤派抽捐之計。敝會雖不敢以假公濟私相測。然免外人之不見疑也。昨閱報載貴會復常熟米商公所經董反對抽捐之函。一再曰各幫米客之要請。不知各幫謂何。敝會同人確無一人聞知。前陰歷七月間。敝會曾上一公函。請求停止此等有名無實之捐。貴會會長錢貴三先生。已迄今仍復扣抽。不知何故。用特函達貴會、祈即明白示復。不勝急切盼禱之至。安徽旅滬米商公會謹啟

公民致王正廷母函

▲請作訓詞—加以警告

旅滬江浙公民李澤源等昨致王正廷之母一函云。敬告者。各報喧傳。謂令郎此次赴日。與中俄交涉確有密切之關係。言之鑿鑿。情邻可疑。查儒堂此去。與日本政客鈴木氏及某通信社日報記者相約偕行。始而旋洛。繼而轉奉。迹近鬼祟。國人對此已成憤慨。至今日更無掩飾之餘地。第思巴黎和會以來。尊府路有門楣。且令郎素負明達。揆情度理。當不至出此媚敵親仇。爲千古罪人之亡國策也。誰無父母。誰無妻孥。更誰非中華民國國民。凡有血氣者誰肯甘作奴隸。日本方挾全國否認之二十一條咄咄逼人。國人爲此奔走呼號。幾許汗血。無非欲出諸死地而生之。救諸亡地而存之。果如報載所言。則韓人之痛苦。轉瞬即加諸吾國矣。依稀令郎受全國否認總統之僞命。當無代表國使之資格。論情則本埠同人素與令郎接近。驚耗入耳。疑信交加。再四思維。難安緘默。且令郎此去。一意孤行。大有此間樂不思蜀之狀態。而旋滬而直達東瀛。尤足令全國人之注目。一時之利祿薰心。一失足即成千古恨。但涓滴之水。尙堪堵塞。薪火不救。禍及燎原。生見不象賢。要在教子以義方。夙仰太夫人齊家健婦。巾幗坤範。尙祈作成訓詞、爲於後之警告。曉以大道。動以利害。免貽後悔。苟或幡然悔悟。或料非其事。則同人等登門謝罪。亦所不辭。臨穎迫切。無任盼禱。旅滬江浙公民李澤源翁國勛錢龍章張志和馮秋心汪醒齋顧九如宋佩璇王廷傑陳鵬等五十餘人同啟。

棉荒補救之新計畫

我國棉花產量。近數年來時有減化。據棉業處之調査。本年與七年相比。其減化占十分之四。現聞北京總稅務司擬增徵附稅。爲提倡推廣植棉之用。行將實行。蘇省方面。已由棉業界。擬提取該稅。供全省發展種棉之用。浙人方面。刻由農林協會。呈請當道。預備一切云。

茶葉免稅展限一年

江海關監督公署頃奉部令云。案准稅務處咨開。案査出洋華茶。暫免海關出口稅。並內地稅厘減征五成一事。前據漢口茶業公所來電。以出洋茶免稅厘。續限將滿。積困未蘇。本年洋莊又形失敗。磚茶產地正感不甯。年限過促事變紛乘。擬請特予續展年限。並稱各茶結束全在年關。倂懇嗣後續展改至年底爲止等語。並據上海茶業會館代表暨漢口茶商代表呈請展期各等情。當經本處咨由財政部。會同農商部暨本處呈請再展期至十四年底爲止。並於民國十二年十一月十六日奉准。自應令飭遵辦。所有出洋華茶。應即自民國十二年十月十日起。繼續再予免納海關出口稅。及減半徵收內地稅厘。至十四年底止。除分行外。且應咨行查照飭屬遵照等因。准此。除分行外。合行令仰該監督轉飭遵照。此令。

張孝若在奧之電訊

十二月十七日張孝若自奧京維也納來電云。張應奧國政府及總商會堅請。昨日(十六)到維也納。今明兩日赴奧當局及實業家歡迎大會。張演說並考察市政工業各機關。

工團議禁黃卍字獎券

上海正誼學會勞動協助社等爲有人在南市發行黃卍字會賑濟基本券。沿馬頭向小工兜售。影響工人生計。特於昨日午後四時在勞動協助社開會。邱成之主席。報告彩票之毒。早有禁令。該券發行。滬上勞動者皆受其害。該所賑濟者何在。研究辦法。人社何新民提議。請勒令停止發行。幷宜布辦理人斂錢害人之罪狀。分致各慈善機關。工團代表五人贊成。惟請聯合工人多數團體聯名請求軍警長官就近查封。免爲人害。多數主張雙方並行。推何新民起草。交主席執行。

花漲紗落之近訊

棉花陡漲。紗市低落。引起一部分廠商之恐慌。其中原因。曾誌各報。昨探悉紗花行市之某君言。目下此次現狀並無何種變動。雖比較上月不致加劇。然亦並無何種較好之現象。至本埠紗廠方面大致多數存棉數額較少。不無損失。惟亦間有數大廠。因目光遠大。於棉市未漲之先。業已收買大宗花料。無論外界如何變動。尙不致受其影響。故就目下情形。預料本年紗業欲求多大之贏利。實爲難能之事云云。

航政局領到旗照

上海航政局昨奉省令。並頒到航旗及執照等數千份。令知轉發各航戶存執等。業已由該局局長具領矣。

駐甯日領事來滬公幹

駐甯日領事林出賢次郎。昨日報告某項要公。來滬晤謁矢田領事。現寓萬歲館。

商業圖書館之進行

總商會商業圖書館近又收到商務印書館捐贈新出版圖書二十種。著易堂捐贈新書二種。徐永祚捐贈會計師制度之調査及研究一册。廣州市政所贈市政公報僑務報日本樹膠工業號。海關造册處捐贈歷年海關貿易册多本。農商部捐贈第六七八次農商統計表。上海地方欵產處贈民國七年所編上海縣續志十二册。該館因見閱覽者增加。原有座位不敷分配。另設閱報處。現已布置完竣。月訂中西日報十餘份。每日公開任人閱覽。並不取資云。

南洋醫專風潮九誌

南洋醫專學潮日來愈趨劇烈。昨日上午全體百餘學生。齊集該校第二宿舍出發遊行。手各執一小旗。上書『學校改造』『請各界援助』等字樣。沿尙文路經小西門至地方廳。返向靈蔭路抵省教育會。推代表三人進謁袁會長。並上請願書。袁答稱尙須派員調查。旣而仍列隊返校而散。關於檢廳方面。已經學生提起反訴。昨已票傳顧南琴云。

又該校學生家屬張卓立致省教育會會長函云。觀瀾任之二先生鑒。逕啟者。連日報載南洋醫校發生風潮。已經貴會幹事會提出討論。令將爲首學生開除。僕謂此種學校風潮事小。誤人子弟事大。去年次兒毅自中學畢業。因長兒業醫。亦欲攻醫學。曾送入該校肄業。詎知內容腐敗萬分。夫醫爲精深之學。非有相當程度不能通其竅奧。而該校大半收高小初畢業學生。(中略)一至其教育更不堪問。講義中所有西文。屢爲寫手誤抄。彼竟將錯就錯。不加更正。據長兒言。其講義並譯自東文。然誤譯之處極多。以然作否以非作是。尤數見不鮮。更可惡者。該校定章三年畢業。而功課比國立學校四年畢業者少三分之一。(中略)故今春已令次兒進學一。轉赴日本研究。(中客)貴會近在咫尺。忍坐視而不加干涉。亦不能辭其責也云云。

漢口路商聯會創設夜校

漢口路商界聯合會爲增進商友知識起見。特設中文英文義務夜校一所。暫設三馬路石路口萬鑫昌珠號內。

中國工會裝訂部開會

昨晚六時中國工會裝訂職工部召集各職員開聯席會議。到三十七人。陳剛稅主席。(一)先後選出正副代表五十二人。(二)根據上次案提出規定章程二十二條。俟十六日開全體大會通過實行。(三)高松林提議冬至日假敘商樓開全體大會。衆贊成。(四)討論未繳銅牌費及入會常年費議案。結果俟大會開過徵收。

甬同鄉會徵求開幕改期

甯波旅滬同鄉會十二年度徵求會員。本定陰歷明年正月初五日開幕。茲悉該會理事會以正月初五方在陰歷新年。似不適宜。昨經公決改爲正月十二日開幕。

杭州機戶停工之報告

本埠錢江會館等綢業團體昨接杭州綢業公所來函。略謂此間生貨各機戶於前日邀集各機董集議。因原料缺乏之市價飛漲。綢貴綢賤折耗不貲。又兼週來銀根奇緊。周難落手。與其坐貼銀息。不如提早歇工。現已議決於陰歷十一月底一律停工云。

開槍擊斃當夥已驗明

吳淞路昇康當舖本月五號晚被盜行刼。盜行時開放手槍。彈中郭仰雲及學徒鄭壬貴。鄭日前傷愈出院。郭仰雲腿際所受槍彈係屬鉛質有毒。醫治無效。前日斃命。尸送驗尸所。昨午報請李襄讞與美阿副領事蒞所檢驗。捕房傳同見證鄭壬貴薛和康茂阿東等到案。陳士桐投稱死者郭仰雲係我姊丈。本月五號晚遭盜槍擊爲傷致死。要求伸雪。中西官會判檢驗得已死郭仰雲委係生前被槍傷身死。除飭具結領尸棺殮外。仰捕房嚴緝兇盜解究。

小學生兇案從寬免訴

十四歲學生譚寶慶。持刀戳傷同年同學黃壽生一案。茲悉楊檢察官以黃生刀傷已愈。姑念譚生年未成丁。從寬免訴。爰於昨午命傳譚母俞氏到廳。飭將在押之譚寶慶提案。當庭大加申斥。着具改過結交伊母領回嚴加管束。如再別滋事端。一經到案加等重辦。該氏母子遵諭而去。

焚斃四命案無心失火

法新租界八仙橋境首安里楊春義家失火。焚斃大小婦女四名各情。已誌前報。昨日捕房將楊傳至法公堂。楊由親戚毛文卿代到。聲明到案。是晨實因晚間火油燈未熄以致滋蔓。致釀此禍求宥。中法官訊旣係無心失火。准予將案注銷。

譚子灣縊斃婦人之報驗

寶山縣金二圖地保張鳳歧。昨午投上海地檢廳稟稱。閘北譚子灣草屋內有婦人王周氏。今年二十二歲。不知如何在屋內縊斃。據鄰家傳言該氏係于舊歷本月初六日縊死。家中雖有家屬。祕而不宣。直至本日始爲四區二分署查悉。令飭地保來衙報請相驗。下午奉委許檢察官等蒞驗。

西菜夥友同義會選舉記

西菜業夥友同義會。昨在會所選舉第三屆職員。當選理事徐孝全等五人。監察董租秤等三人。評議朱隆璋等十三人。

皮鞋公會開新任董事會

本埠皮鞋公會前日開第一次新任董事會。複選總副董事及基金員。並推舉職員。總董周瑞生。副董錢玉成。基金員李德風。出席董事余華龍等五人。理事倪東岩等五人。評議倪東岩等七人。調査周松泉等十一人。庶務李德風等兩人。

南市兩路商聯會更名

南車站黃家闕兩路商界聯合會成立以來。時僅半載。加入者已有十餘處。現因路線擴充。昨日開會議決今後改稱滬南商界聯合會。並重新選舉職員云。

明星公司試映新片記

明星影片公司昨日上午假愛普盧戲院試映新片孤兒救祖記。來賓到者頗多。任矜蘋代表該公司致辭。次即放映。光綫明晰。背景亦佳。演員中之待人稱許者。爲鄭鷓鴣君所飾之楊壽昌。王漢倫女士之余蔚如。潮軍小秋雙飾孤兒余璞。及小胖子陸守敬等云。

上海童子軍遊藝會消息

上海童子軍舉行遊藝大會。數誌本報。聞遊藝節目大致已定。各團體加入者甚衆。

江蘇二中同學會職員會

江蘇省立第二中學旅滬同學。自願治平等組織同學會以來。加入者五十餘人。昨日開職員會。議決由會函催未報到之各徵求員限二星期內將徵求會員姓名報告到會。以便刊印通訊錄。

青年會今晚之演講

青年會今晚八時請衞琛先生演講中國實業與黃河之關係。幷映開掘黃河影片兩大套。有心河工與實業者均可往聽。

華捕知法犯法押半年

虹口捕房三百七十二號華捕山東人于長勝。前晚在包探寫字間內行竊。査到趙永慶被竊之嗶嘰絨藍綢紗袍子紗夾袍各一件。質洋化用。被包探范總字査悉。稟明捕頭。協同西探目康仇往大通路一千一百四十二號于捕寓所內抄出質券。吊到原贓衣服。昨將于捕拘解公堂。問官以于捕不應知法犯法。着押西牢半年。贓給事主領回。

俄人控招商局案續審

俄人文娜葛蘭達夫。延費森律師在公廨呈控招商局。請追損失及不給薪水銀四萬九千兩一案。昨晨由張襄讞與俄員儀君續訊。原告律師向見證俄醫生傚爾斯詰稱。九月一號原告來我處請治傷病。我當時詢得已經他醫生開刀過四次。察其脈跳與心跳不甚平穩。熱度已升至一百另八度。此層係四次開刀受麻醉藥力所致情形。繼據寶隆醫院西醫生證明與原告用刀法療治狀況。中西官判候改期再訊。

蛋廠不服公廨缺席判決

比商恆昌洋行控河南新鄉裕豐蛋廠代表杜濟甫一案。前由駐滬比商領事函請交涉公署轉飭依據公堂論照辦。當經許交涉員轉函河南交涉員轉飭查明辦理。茲得復稱。據新鄉縣知事來呈。裕豐蛋廠不服會審公廨缺席判決。並不認虧欠恆昌洋行款項。要求該洋行迅派代表邀同汪姓到新質證等情。頃已由交涉公署函復比領查照。並令行會審公廨查照。

茶館供人聚賭之薄懲

法新租界實嶽路捕房探目任坤揚。偵得徐家匯胡陳氏所開之茶館內有陳金山邀衆聚賭牌九。稟明西探同至該處將陳及賭客二十餘名一併拘獲。抄出賭具現洋等物。帶入捕房。各賭客薄罰斥退。昨解法公堂。陳金山供認暫借陳氏之茶館抽頭漁利不諱。胡陳氏供是日婦女適有事出外。故不知情。中法官判陳罰洋十元充公。陳氏斥退。

四區署長注意冬防

四區署長劉蔭濃。以現屆冬防吃緊。擬定在共和路金陵路等九處循例加崗。已誌前報。茲悉署長因轄境遼闊。前定辦法尙慮不足防範。故又增加光復路潭子路烏鎮路太陽廟路梅園路五處崗位。且以前定時間太短。改定每晚自五時起至二時止共加三差。各要道處更派便衣巡警多名往來巡緝。以期週密。並飭巡官朱珙隨時督率各崗長警認眞查察。勿稍疏忽云。

巡官破獲誘拐幼女案

昨日清晨。四區巡官朱伯昂率領長警巡查至烏鎮路口閘北旅館內。見有南京人蔡永和帶一女借宿該棧。盤問之下詞極支吾。解署劉署長訊據蔡供住新民路。在猪毛棧做工。該女供姓王名阿毛。十八歲。無錫人。家住山海關路。在成都路錦華絲廠做工。被蔡誘來閘北姦宿一宵等語。署長飭探帶該女至其家傳到女母陸黃氏祖母陸蔡氏。訊據供稱女實姓陸名阿大。年祇十四歲。受蔡誘惑改換名姓。担報年齡云云。劉君以蔡胆敢姦拐幼女判解警廳司法科重辦。

鄰居騙運動費扭控檢廳

滬城老學前街七十六號爲帳箍業之鄭金蘭。因在家私吃鴉片。由一區二分署派警查獲申送警廳司法科訊供判押。鄭之鄰人顧阿四向鄭妻王氏聲稱。必須運動。否則重辦。該氏當付給顧洋三百元。不料司法科復審後。將鄭移送法庭訊辦。顧乘間又向該氏添補去運動費洋二百元。茲鄭前日已奉判罰洋二十元。當即繳洋釋回。査悉前情。以顧詐欺取財。昨晨將顧扭至地方廳告訴。午後奉郭檢察官預審之下。以洋元係由該氏付給。遂判顧收押。着鄭轉同該氏來案再行質訊。

▲誌謝　昨承英美煙公司惠贈精美月份牌十張。銀行週報社贈第三二九號銀行週報兩册。併此謝謝。

時評　三

江蘇大紳士主張的和平

有人問：江浙和平公約，爲各省和平公約的創始，也是江蘇大紳士首先主張；現在浙閩風聲極緊，江浙亦有不安現象，江蘇大紳士爲甚一言不發？

以上問題，我可以代表江蘇大紳士答復。

一、江浙和平公約，其效力限於江浙，浙閩是另一問題，干我們底事。

二、卽使江浙和平公約因浙閩或浙皖或浙贛發生衝突而致破裂，其責不在江蘇。

照這樣說法，江蘇大紳士儘可不開口，儘可眼看東南半壁糜爛。江蘇人認識了，全國的人也都認識了，這就是江蘇大紳士主張的和平。

（君素）

董翼孫醫師專治　內科　婦兒科　花柳科　戒烟科
每日上午在南市大東門口大東醫院第一院候診南市電話八十號下午在法租界霞飛路嵩山捕房對面二零六號洋房大東醫院第二院候診　出診每日九時前五時後

婦女經病不孕立除痛經
外埠患病者亦可通信診治函索章程
醫生
上海三馬路　父子大藥房

商務行情

各國匯兌（十二月十八日）

[illegible]

國內匯兌市

[illegible]

國外貨幣（十二月十八日）

[illegible]

金市（十二月十八日）

[illegible]

銀市（十二月十八日）

[illegible]

錢市（十二月十八日）

[illegible]

滬南米市

[illegible]

物品證券交易所（十二月十八日）

[illegible]

華商棉業交易所（十二月十八日）

[illegible]

證券交易所（十二年十二月十八日）

[illegible]

紗布交易所（十二年十二月十八日）

[illegible]

雜糧油餅交易所

[illegible]

輪船進口報告（十二月十八日）

▲長江班　▲寧波班　▲溫州班　▲定海石浦班

[illegible]

出口

▲天津班　▲秦皇島班　▲厦門汕頭班　▲青島班　▲九江班　▲香港班　▲溫州班　▲浦口班　▲福州班　▲威海煙津班　▲營口天津班　▲香港班　▲法國班　▲德國班　▲英國班　▲印度班　▲日本班　▲渣打銀行班　▲歐洲班　▲紐約班　▲舊金山班　○各國郵船出口班

[illegible]

超等國貨

大長城香煙

可換贈品

內有獎券

君在圍爐閱報時。吸大長城牌香烟。可增君家庭之樂趣。

中國南洋兄弟烟草公司

請試猜此圖中之寓意

襪機襪針批發

▲品質優良　價格低廉

▲函索樣品　附郵三分

上海廣東路十一號（五馬路江西路角）

中國營業公司啓

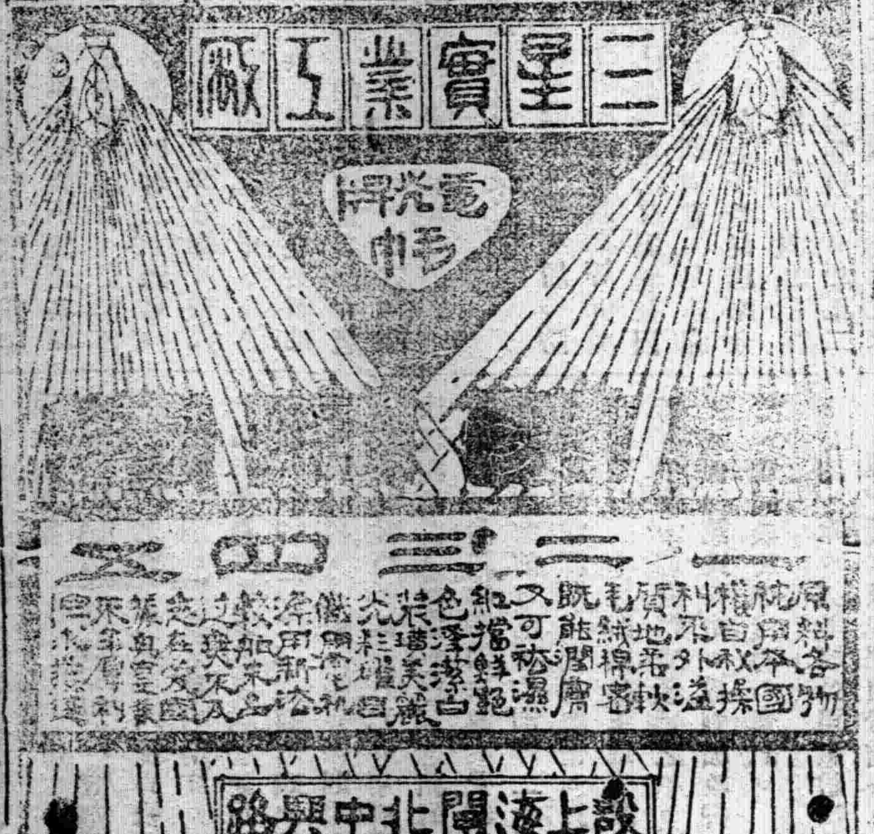

本公司　上海南京路新世界東

分公司　各省大埠

電話　三八九五號

知識之競爭

少壯之人　欲在社會上造就事業　須得求一種專門知識並藝術　方克在競爭劇烈時代立足　所謂優勝劣敗此天然之理也　人之眼目輸固入知識之最要輔助機關　如輔助機關有生理之缺憾　及眼內折光不完備　則於知識輸入之程度即多阻礙　故科學之眼鏡　即以補救此種天然之缺憾　且凡事須有算理之精確　與有系統之研究　方可謂之爲科學　現在科學之眼鏡即與別種科學發明有同等之價值　諸君如爲目光計者曷請臨幸考察

精益眼鏡公司敬啓

存善醫室　貧病送診

[illegible]

國學週刊

第三十三期
十二年十二月九日
（星期三）
（國學研究社出版）
零售每張銅元兩枚
發行 上海山東路民國日報館
編輯 上海新閘路永德里十五號

文字學研究法（二十七續）

胡樸安

與縣朱氏駿聲。著說文通訓定聲。本說文諧聲之字。求得聲母八百八十三。獨立之聲不爲子不爲母者。二百五十四。共計一千一百三十七聲母。區分爲十八部。同於孔氏。而與孔氏亦有出入。茲記於下。

一豐部 孔氏分爲東冬二部。茲併之。
二升部 即孔氏之蒸類。
三臨部 即孔氏之侵類。
四謙部 即孔氏之談類。
五頤部 即孔氏之之類。
六孚部 即孔氏之幽類。
七小部 即孔氏之宵類。
八需部 即孔氏之侯類。
九豫部 即孔氏之魚類。
十隨部 即孔氏之歌類。
十一解部 即孔氏之支類。
十二履部 即孔氏之脂類。
十三泰部 孔氏無。孔氏有合類。惟專收入聲之字。與此異。
十四乾部 即孔氏之原類。
十五屯部 即孔氏之辰類。
十六坤部 即孔氏之辰類。孔氏合爲一。茲分之。
十七鼎部 即孔氏之丁類。
十八壯部 即孔氏之陽類。

朱氏以字之聲母分部。凡諧聲之字。有自此聲轉入彼部者。統歸一類。故分部雖略同孔氏。而內容則頗有出入。然。由此以求聲韻之原。頗爲便利。且其書於聲韻之外。詳於假借。最便學者。（朱氏以義之引申者爲轉注、義之絕不相蒙者爲假借、余謂朱氏之所謂轉注、皆爲假借、茲不詳論）、

太平戚氏學標鶴泉。著漢學諧聲。盡删去韻目。本說文諧聲之字。得六百四十六爲聲母。以聲韻之近者相次。惟其所取之聲。其例頗廣。如朱氏之書。從一得聲之字。僅一一名。此則以聿從一聲。孚從一聲。血從一聲。七從一聲。立從一聲。戌從一聲。日從一聲。末從一聲。兀從一聲。不從一聲。音從一聲。更以聿孚血七立戌日末兀不音求之。從聿得聲之字三。從孚得聲之字十。從血得聲之字四。從七得聲之字三。從立得聲之字十三。從戌得聲之字二十四。從日得聲之字三十。從末得聲之字五。從兀得聲之字三十。從不得聲之字三十九。從音得聲之字三十。共計從一得聲之字二百零二。可謂多矣。但其中不盡諧聲之字。戚氏自謂會意多兼聲。如武信會意字也。武徐言之即類戈。戈疾言之即類武。信古讀仲。與仁一類。戚氏有意以求通。未免有牽強之處。聿孚血七立戌末兀不音。從一得聲。猶可說也。日爲純然象形。外口象日之形。中一象日光之無定。且中一並作曲形。何得云一即所從之聲乎。古音之學。本說文諧聲之系。更證以羣史有韻之文。方爲精密。姚氏之古音諧是也。戚氏廢棄一切。僅本諧聲之字。且及於象形指會意。故其聲之相從。未能盡無謬誤。要其用力頗勤。亦一家之學也。

史記漢書用字考證（九）

胡樸安

郊祀志

史記封禪書。輯五瑞。漢書輯作揖。錢大昭云。尚書作輯。史記及魏修孔子廟碑並作揖。古字通。按今本史記作輯。不知錢氏所據何本。馬融云。輯斂也。僞孔傳因之故云斂。又按說文。揖攘也。輯車和輯也。皆無合聚之義。正義云。爾雅釋言云輯合也。輯是合聚之義。朱氏駿聲謂輯揖係𢭄之借字。說文。𢭄合也。輯徐音集。集𢭄音同。讀輯爲集。即借𢭄爲輯。揖輯又音同而借也。

史記封禪書。諸牧還瑞。漢書還作班。馬融云。堯將禪舜。使舜斂之。使舜親往班之。僞孔傳因之。釋班爲還。正義云。爾雅釋言。班賦也。孫炎謂布與也。班爲布散。故爲還。按說文班分瑞玉。班爲分瑞玉之專名。引申爲還義耳。

史記封禪書。遂覲東后。漢書覲作見。按說文覲下云。諸侯秋朝曰覲。覲爲專名。見爲通名。爾雅釋詁覲見也。渾言不別。

史記封禪書。脩五禮。漢書脩作修。按說文。脩脯也。修飾也。引申爲治。修本字。脩借字。

史記封禪書。五月巡狩至南岳。漢書岳作嶽。下同。按嶽篆文。岳古文。

史記封禪書。神瀆。二龍止之。漢書瀆作黷。按說文瀆溝也。黷握持垢也。皆非此義。字當作嬻。說文嬻下云。媟嬻也。嬻正字。瀆黷借字。

史記封禪書。其後三世湯伐桀欲遷夏社。漢書遷作䙴。師古云。古䙴遷字。按說文。䙴升高也。朱氏駿聲謂即左傳堙之環城傅於堞公羊乘堙而窺宋城之堙。非古遷字。說文遷下云。登也。引伸爲徙移之義。爾雅釋詁遷徙也。廣雅釋言遷移也。

史記封禪書。妖不勝德。漢書妖作祅。按說文𡝩巧也。今字作妖。說文地反物爲䄏。今字作祅。祅正字。妖借字。

史記封禪書。帝武乙慢神而震死。漢書慢作嫚。下同。按說文。慢惰也。嫚侮傷也。賈子道術接遇肅正謂之敬。反敬爲嫚。嫚神之嫚當作嫚。嫚正字。慢借字。

史記封禪書。自以爲主少皞之神。漢書皞作昊。按說文皞皓旰也。俗作皞。說文界下云春爲界天。今字作昊。標幟無定字。皞昊聲同通假。廣雅釋訓。皞皞白也。此借皞爲昊也。

史記封禪書。文公夢黃蛇自天下屬地。漢書夢作㝱。朱一新云。汪本㝱作夢。葉德輝云。蕃本作夢。王先謙云。官本作夢。按作夢是。㝱與夢形近而誤。

史記封禪書。搢紳者不道。漢書搢作縉。李奇云。搢插也。插笏於紳。紳大帶。臣瓚云。縉赤白色也。紳大帶也。左氏傳有縉雲氏。師古云。李說是也。插笏於大帶與革帶間耳。非插於大帶也。或作薦紳。亦謂薦笏於紳帶之間。王先謙云。索隱引鄭衆注周禮。搢讀曰薦。作縉者借字耳。瓚訓非也。按說文縉帛赤色也。無插薦之義。說文無搢字。古只作晉。周禮典瑞。王晉大圭。鄭司農云。晉讀爲搢紳之搢是也。後乃以薦或以縉爲之耳。

史記封禪書。集于祠城。則若雄雞。其聲殷云。野雞夜雊。漢書雞作雉。雊作鳴。按顧炎武王念孫。辨野雞非雉。野雞夜鳴者。猶野中之雞夜鳴耳。舉集於祠城若雄雉。已不爲呂后諱。一篇之中。既言雉。不應又言野雞。並不引史記作雄雞之異。王氏且明言史記封禪書作野雞夜雊。是今本史記雄雞作夜雊者。皆後人改也。

史記封禪書。繆公立病臥五日不寤。漢書繆作穆。按標無定字。繆穆聲近通假。

史記封禪書。東北懸車上卑耳之山。漢書懸作縣。按說文縣繫也。俗字作懸。

史記封禪書。今鳳凰麒麟不來。漢書凰作皇。按說文無凰字。古只作皇。書鳳皇來儀。詩鳳皇于飛是也。作凰者後起之俗字。

六書淺說（四）

胡樸安

（四）體同音義異

正名百物。而作文字。事物之賾。悉歸於六

國學週刊彙編預約廣告

謹啟者。樸安爲整理國學起見。發行國學週刊一種。出版已閱六月。[illegible]
鑒。胡樸安謹啟
一本彙編內容 文字學研究法。尚書今古文說。史記體例之商榷。史記漢書用字攷證。商君學說。墨子學說。中國政法史略。[illegible]記。（以上胡樸安著）知行淺說。性理淺說。中國文學史略。（以上胡懷琛著）書史攀香錄。（黃賓虹著）美文之研究。中學適用之文學研究法。（以上傅屯艮著）[illegible]長編。（各著者數萬言。少亦數千言。其他篇短。討論學術。批評出板。以及詩文等篇目頗多。不及具舉）著者于右任。柳亞子。葉楚傖。姚石子等。
二預約價目 每部定價大洋一元六角。[illegible]
三郵費 每部郵費大洋八分。不折。
四預約日期 自即日起。至十二年十二月底止。十三年一月出書。外埠道遠者。得展寬一月。
五預約處 上海山東路民國日報社。上海東新橋國光書局。上海界路儉德儲蓄會文書部。上海老靶子路[illegible]

（四）歸有光之崛起也。歸有光比慎中等爲後。其爲文得力於史記及歐陽公。而能自生變化。善於摹寫家庭瑣屑事。語之逼真。前人有病其鄙俚者。有評其似小記者。在今日視之。可謂爲寫實主義。其鄙俚處。其似小說處。正其佳處。歸氏可推爲有明文家之冠矣。

（五）公安竟陵之繼起也。前後七子之復古派。風靡一時。徐文長。王百穀等。雖欲矯之而力有未逮。及萬歷時袁宏道兄弟出。始以公安體代七子派。初公安人袁宗道。論詩文亦排王（世貞）李（攀龍）之說。於唐則取白居易。於宋則取蘇軾。名其齋曰蘇白。宗道之弟宏道中道。更以清新俊逸爲主。力詆王李爲假古董。一時學者多舍王李而從袁氏。號爲公安體。公安之末流。之趨於空疏浮泛。不能自持。復有竟陵體起而代則而竟陵體者。竟陵人鍾惺。譚元春。以孤僻幽勝。矯公安之流弊。時人目爲竟陵體也。

（六）詞曲小說之繼盛也。詞曲小說。爭元而可謂發達已至極點。明代作者。雖概不能超出元人之上。然亦有可述也。明之能詞者。有楊慎。王世貞。張綖。王好問。卓發。陳子龍等。能戲曲者。有徐渭。湯顯祖。及明末之阮大鋮。湯之牡丹亭。阮之春燈謎。燕子箋。至今猶膾炙人口。而李日華又改北曲西廂爲南曲。亦頗爲人稱道。演義小說。有列國志不著撰者姓氏。人多指爲明人作。封神傳爲王世貞作。最爲著名。其他如玉嬌梨。開闢演義。英烈傳等。指不勝屈也。彈詞小說。有楊慎之二十一史彈詞。

（七）幾復兩社之提倡氣節也。明自東林黨而後。士人結社講學之風甚盛。而大概以氣節相厲。不沾沾於空言也。嗣後又有艾南英所倡之豫章社。張溥所倡之復社。夏允彝。陳子龍所倡之幾社。皆以文章氣節相號召。幾復兩社。聲氣益厲。時值明之末季。天下多故。幾復愴懷世變。慷慨激昂。其孤憤之氣。一一發之於文字。及至明亡。士人之殉國。起義。或逃而爲僧者。不可勝數。皆非此等文學有以養成之也。（未完）

漢書札記

姚石子

卜式傳中有曰上不報。數歲乃罷式。不報者。不報式也。式輸財既不顧得官。上亦未以爵與之。罷式云云。殊屬不解。

楊胡朱梅云傳中。夫叔孫先生非不忠也句。師古曰。先猶言先生也。一曰先謂在秦時。王先謙曰。一說非。余案一說是。師古之說非也。蓋上文箕子與叔孫通並提。而此句下接箕子非疏其家而畔親也句。其意正相對也。

西域傳中言烏弋山離國有大鳥。卵如甕。此烏乃駝烏也。又安息國有大馬大（今本脫大字）爵。此大爵亦即駝烏也。

外戚傳中鄭氏傳氏侯者凡六人句。王念孫曰。六當爲四。愚案六字不誤。蓋追封之太后爲崇祖侯。與同母弟鄭惲爲陽信節侯。並計在內也。

又方倚欲以代鳳。當作方欲倚以代鳳。

王莽傳中。令執法謁者追擊長安中句。周壽昌曰。長安莽改常安。此又稱長安。史臣隨筆書也。愚案班氏錄莽之策令。則書常安。從當時原文也。記則仍書長安。不遵其法制也。有深意存焉。非隨筆書也。

文

三體石經跋尾

胡樸安

前見太炎與右任論三體石經書。知三體石經新沂出土。即從右任處通得拓本六紙。斷碑皆斷裂。惟尚書兩紙。存字稍多。以文字排比求之。知每行六十字。太炎謂每碑十五行。碑之都數當爲三百石。余證以碑之尺寸。意擬每碑三十行或三十行以上。姑作三十行。以每行六十字計之。推算碑之都數。當爲一百八十餘石。曾作書與右任。論之詳矣。今右任得橫斷本直裂拓本出以示余。受而讀之。每碑果三十四行。竊書意滿之不謬。碑之都數。向無定論。洛陽伽藍記。謂二十五碑。太平御覽引西征記。謂三十五碑。水經注穀水篇。謂四十八碑。三書所載。多少懸殊。知必有佚失之碑。各舉所見著書之耳。碑高八尺。廣四尺。以茲拓本驗之。水經注所記之尺寸。最爲翔實。碑之尺寸行數字數。得此已確定。碑之都數。尚難核考也。當魏立三體石經時。僞古文尚書未曾發見。孔壁古文。汩作九共寶典肆命原命等十三篇。今已亡佚。字數若干。無由稽考。雖知每行字之確數。亦不能據以推算。余前以每碑字數。推算碑之都數。當爲一百八十餘石。以正太炎三百石之誤。今知魏石經所書之尚書。非僞孔傳。據僞孔傳字數。推算魏石經都數。無異囈語。此事太炎既誤於前。余復誤於後。偶一不慎。即致乖謬。急表而出之。以見考古者不可率爾從事。惟是余之誤。余旋即知之。太炎著三體石經攷時。大約已見未裂拓本。知十五行三百石之說。不能成立。雖猶爲每碑三十三行。都數一百六十餘石之說。太炎之誤有三。每碑實三十四行。太炎謂三十三行。誤一。據晉書衞恆傳。魏石經必孔壁書。太炎似亦知之。而其計算字數。則謂尚書二十九篇。此乃今文篇目。誤二。既云二十九篇。則二十九篇。爲一萬六千餘字。合春秋十二經。共三萬二千餘字。太炎謂春秋十二經。尚書二十九篇。無慮四萬字。四萬字者。五十八篇。二萬四千五百三十八字。合春秋十二經。一萬六千五百六十一字。共四萬一千零九十九字也。太炎既用二十九篇推算。而字數又用五十八篇之都數。誤三。總之碑之都數。苦無根據以推算。太炎似尚未見及於此。惟論者謂左傳僅刻至桓公止。此說若不謬。水經注四十八碑之數。或亦近是。但亦不過懸揣之詞。終無由確定也。又黃縣丁氏所藏三體石經殘碑。即此碑君奭篇下段之一。而題爲無逸篇。秋枚謂題字出於王文敏之手。亦不言題無篇之誤。何考古者率爾之多也。右任云。此碑出土。即爲估人解開未裂拓本。稀如麟鳳。余謂此拓本之可貴。不僅以稀見重。可以確定三體石經之行數。有益於考古甚巨。乃題而歸之右任。其永寶之。

詩

癸亥仲春與樸安慰儂遊西子湖登靈鷲飲玉泉風日清和極游覽之樂樸安感而賦詩依均和之

許靜仁

水滿平湖月滿天。六橋嫩柳盡含煙。香浮鷲嶺春如海。魚戲池塘玉作泉。霸業銷沈空戰伐。美人閒寂劇哀憐。重游待約清明節。閒煮新茗潤井邊。

與樸安涵生登黿頭嘴望太湖

許靜仁

茫茫三萬六千頃。七十二峰雲外青。五里劃開吞日月。一黿浮出走雷霆。尋芳共泛西施棹。試水閒評陸羽經。回首昔遊增悵觸。空憐鬢髮已星星。

與樸安涵生泛舟太湖歸過項王廟

許靜仁

嬴秦失鹿兵戈滿。天下紛紛說項劉。豈識辛勞空駿馬。不應倉卒劃鴻溝。千秋廟貌山林壯。萬頃波光日夜浮。成敗英雄何足論。傷心最是美人愁。

爲陳巢南題綠玉青瑤館圖

胡樸安

遲日舒春華。濃陰青不斷。中有高士廬。繞屋竹籬短。好古成迂癖。避世託疎懶。大君高士裔。芳猷昭彤管。舊居殊可懷。況乃春暉煖。綠玉晚風清。青瑤夕照緩。無盡寸草心。築此三間館。清秘有嗣音。萬卷書常滿。

書之中。洵執簡御繁之道。所以古人創造文字、賦本六書之條理。而文字不可勝用矣。然往往有體同音義各異者。是不可不知。茲將許書體同音義異之文字。略記於下。

其均爲指事者。本末朱。皆從木一也。

其一爲會意。一爲形聲者。天夫皆從一大。尹丑皆從又丿也。

其並爲會意象形者。棗棘皆從二朿也。

其一爲會意象形。一爲會意象聲者。朮市皆從屮從八也。

其一爲象形。一爲形聲者。昜陽皆從日勿也。

其並爲會意者。出屯皆從屮一。古叶皆從十口。步歨皆從止㐅。伐戍皆從人戈。占皆從卜口。从尸皆從尸人。困宋皆從口木。杲杳皆從木日。千人皆從人一。並白皆從人二。其一爲會意。一形聲者。什皆從人十。言訇皆從口辛。斲斤從從卿斤。善詳皆從言羊。舉拱皆從手共。汨沿皆水曰。衍洐水行。臥偃皆從人臣。集椎皆從木集。走辵皆從彳止。美羨皆從大羊。恐愧皆從心凡也。

其並爲形聲者。北嶽。訥信。句叫。暮噗。吟含。召叨。柔揉。暍暑。忻旱。怡怠。嘉噗。怒恕。恭供。裹裸。裳矞。褢袍。臥垢。忡忠。也。

據以上而觀。古人製造文字之初。祇以數目文。互相配合。參伍錯綜。以避重複。其有不能避者。則上下左右以爲分別。既肖事物之形意。又不背六書之旨。此指事會意之文字然也。至形聲之字。雖配合之位置不同。初無深意存其間。形聲者以形定其義。以聲諧其音。雖上下左右。位置有異。不過見變以爲分別。非以此標示意義也。形聲之字。固皆用已久。遂成爲審然不可改之字。王貫山云。有事君以忠者。即制忠字。有憂心忡忡者。即制忡字。設本作事君以忡。以忠忠。即亦永爲定體。惟既定爲以忠忡忡。即不可變易。不可併合矣。此形聲之便於象形指事會意。而其用爲更廣也。

(未完)

荀子學說(七)

胡樸安

非相篇云。人道莫不有辨。辨莫大於分。分莫大於禮。禮莫大於聖王。荀子之所謂聖王。乃積學而聖。能制禮義之謂。若夫未撫乎位。無異常人。雖王亦不謂之王。雖君也不謂之君。王者天下之歸往也。王而無學。天下誰往。天下不往。即不王矣。君者善羣也。羣而無學。人誰肯羣。人不羣即不君矣。故曰凡象人者有三術。有以德象人者。有以力象人者。有以富象人者。以德象人者王。以力象人者弱。以富象人者貧。則是德不足以象人。以力富爲之。必貧弱而不能王也。必矣。貧弱不能王。荀子又何以大之哉。吾故曰荀子之所謂王。以德不以位也。

人不能無羣。羣不能無主。君者一羣之主。所以養一羣。而非以一羣自養者也。人之相闘爭。攘奪不已。紛亂而不能相養。分以定之。禮以節之。定以分。節以禮。必有人焉。君之謂也。故曰禮莫大於聖王。聖王者以禮養人者也。禮者養也。五味以養口。五色以養目。五聲以養耳。非聖王制之。則人不得其養。非聖王治之。則人不安其養。荀子言聖王之制。當在六畜育。草木殖。百姓一。資良服。聖王之用。在於五穀不絕。百姓有餘食。魚鱉優多。百姓有餘用。山林不童。百姓有餘材。聖王者以養民爲職志者也。能養民者民尊之。不能養民者民賤之。荀子之尊君。其意可知矣。

孟子言性善。人人有自治之能力。自治即能自養。不必聖王也。荀子則不然。未學之人民。本無之性。祇知爭鬥攘奪而已。故必有人齊之以禮。導之以樂。然後其爭鬥攘奪始能已。由哲學一方面言之。孟子之說。理論甚高。由政治一方面言之。荀子之說。乃事實上不得不然。不可徒以荀子有尊君之說。遂謂荀學無足取也。

王制篇云。全道德。致隆高。綦文理。一天下。撮毫末。使天下莫不順。比從服天。王之事也。夫繼位之君。焉能人人而聖哉。故荀子所尊之君。乃理想之君。決非指時君也。讀儒效篇而知之矣。周公制禮作樂。荀子之所謂聖人。即荀子之所謂聖王也。其曰履天下之籍。聽天下之斷。偃然如固有之。而天下不稱貪焉。此言周公有王天下之德。而有王天下之望也。其意若曰。武王既歿。天下當屬之周公。不當屬之成王。成王雖有其位。而無其德。居其位則天下離矣。周公有其德者也。位雖不屬。乃迫於事變。不能不屬之周公者。勢也。亦理也。故曰天子者不可以少當也。不可以假攝爲也。能則天下歸之。不能則天下棄之。是以周公屏成王而及武王以屬天下。惡天下之離周也。由是以觀。以其王之賢。荀子尚不認其爲君。而可以一天下。必以周公當之。世儒則曰。荀子尊君。以爲李斯佐秦專制、豈通論哉。

儒效篇。以一天下爲大儒之效。則是一國之大儒。即一國之大君。雖荀子有大儒天子三公之說。乃不得已之曲言。非本意也。荀子之所謂聖人君子大儒。皆理想之君。王制篇云。天地者生之始也。禮義者治之始也。君子者禮義之始也。又曰。君子者天地之參也。萬物之總也。民之父母也。非以君子指君之明證乎。夫聖人君子大儒。不能禁人之爲。則君位之非固定。又可知矣。其曰。欲賤而貴。愚而智。貧而富。其爲學乎。學者行之士也。敦慕焉君子也。知之聖人也。上爲聖人。下爲士君子。孰禁我哉。既不禁人之學爲聖人君子。即不能禁人之爲君。其曰鄉也混然塗之人也。俄而並乎堯禹。豈不賤而貴矣哉。鄉也效門室之人。俄而治天下之大器舉在此。豈不貧而富矣哉。此即有其德當其位之說也。特荀子未明言耳。

主治者。未必盡尊民之說。而爲尊君之說者。即無不主人治。法治者守一定之軌。賢者不敢過。不肖者不敢不及。納上下貴賤於法之中。相與共守之。荀子則謂法不能獨立。類不能自行。[illegible]則賢者逃其身[illegible]日有暴亂之行爲。[illegible]之極。[illegible]天下之法。[illegible]大備也。所以荀子曰。羿之法非亡也。而羿不世中。禹之法猶存。而夏不世王。得其人則存。失其人則亡。法者治之端也。君子者法之原也。故有君子則法雖省。足以徧矣。無君子則法雖具。失先後之施。不能應事之變。足以亂矣。君子者即君也。遵守其法而謀其民之安。謂之君子。即謂之君。破壞其法而貽其民之禍。不得謂之君子。即不得謂之君。故與其言法治而不能守。不如言人治。必得賢聖之君子爲君之爲愈也。

然君者言人治。言人治者其君必聖。非聖即不足以爲治也。君道篇云。君者何也。曰能羣也。能羣也者何也。曰善生養人者也。善班治人者也。善顯設人者也。善藩飾人者也。由是以論。不僅暴虐之君。不足以當之。即中材之君。亦不足以當之。然荀子之意。必如是始得謂之君。反是非君也。何以證之。君道篇又云。善生養人者。人親之。善班治人者。人安之。善顯設人者。人樂之。善藩飾人者。人榮之。四統者俱而天下歸之矣。夫是之謂能羣。不能生養人者。人不親也。不能班治人者。人不安也。不能顯設人者。人不樂也。不能藩飾人者。人不榮也。四統者亡。而天下去之。夫是謂之匹夫。如是謂能羣。不如是謂匹夫。荀子之尊君。非尊匹夫。可斷言也。

孟子稱賢君必曰堯舜。荀子雖稱堯舜而不法堯舜。堯舜雖賢。其迹已往。其事已陳。詩書故而不切。方策之政。必不足以爲治也。故曰文久而息。節族久而絕。守法數之有司。極禮而褫。故曰欲觀聖王之跡。則於其粲然者矣。後王是也。法後王不法前王。與儒家則古昔稱先生之旨相違背。此荀子之獨異者也。然荀子之[illegible]而推演之。非法後王不足以暢其尊君之旨。理想之君。非繼位也。惟有德者當之。故後王必可法也。若法前王而不法後王。是前王之聖。足爲萬世楷式。後王雖不足爲人民儀表。當無傷於治也。果而有禹之聖。桀不至於亡。有湯之聖。紂不至於亡。然而桀紂終亡者。後王其要也。故曰君者儀也。儀正而景正。君者槃也。槃圓而水圓。君者盂也。盂方而水方。民必法王。王者必思所以爲民法之道。而勉爲可爲之實也。若荀子尊繼位之君。則所謂法後王者。在夏當法桀。在商當法紂。豈荀子意哉。

(未完)

關於詩歌之貢獻

本社出版胡懷琛君研究詩歌之書如左。[illegible]

商務印書館　大東書局　中華書局　泰東書局　崇文書局

二角　二角　二角　三角　四角　六角

樸學齋叢刊出版

安吳胡樸安著　胡伯容先生包[illegible]

周秦諸子書目一卷　[illegible]

寄售處　上海[illegible]　北火車站界[illegible]　及上海各大書坊

中國習慣法論

安吳胡樸安著

本書論中國之習慣。實可爲研究中國法制史之參考。全書一冊。定價三角。

寄售處　上海棋盤街民智書局　國學書局　四馬路廣益書局　望平街[illegible]日報館　成都書局

水經注之研究(三)

蔡斗垣

(六)水經注之義例

自全謝山本其先世舊說。許明注中有注。趙東潛因之。全本以經頂格。注水者低一格。其泛引故事者再低一格。趙本以注之釋水者作大字。其不關經流者作小字。雖古人無此體裁。然亦足以清眉目也。楊用修有言。「曰出、曰過、曰逕、曰合、曰分、曰屈、曰注、曰入。此其八例也。而水道如指掌矣。」戴東原又得經注分別之例三。(一)經文首云某水所出。以下無庸再舉水名。而注內詳及所納羣川。加以采摭故實。彼此相雜。則一水之名。不得不更端重舉。(二)經文叙次所過州縣。如云東過某縣之類。一語實賅一縣。而注則沿溯縣西。以終於東。詳記所逕委曲。經據當時縣治。善長作注時。縣邑流移。是以多稱故城。經無有言故者也。(三)經例云過。注例云逕。不得相淆。得此三例。迎刃而解。故能正經注之互譌云。

(七)水經注之價值及特色

明清以還。校釋酈注者。綑絅不絕。抱殘守缺。好古敏求。豈好爲餖飣哉。蓋酈注誠有其相當之價值也。試總述之。

(甲)在經學上之價值

全謝山因沙水注引左傳[illegible]實沈一條。遂譏善長昧學荒疏。抑思善長博采賈服。遂徵京杜。甚有獨出己見。爲四家所不能分別者。其精研言左。似非專家所及。至其以禹貢釋桓水。歷引鄭玄馬融王肅之說。辨冒貢道。亦甚精當。而禹貢山水澤地所在一篇。疏證分明。尤足爲治經之助。此其在經學上之價值也。

(乙)在史學上之價值

酈注引書。以史籍爲最多。楊用修丹鉛總錄謂水經注所載事。多他書傳未有者。顧景范讀史方輿紀要。亦謂其掇拾遺聞。參稽往蹟。良爲考古之助。皆謂注中有豐富之史料也。華嶠之漢書。張璠之漢紀。徐廣之晉記。摯虞之秦書。王粲之英雄記。張顯之逸民傳。以至典略世語。多數久佚之闕籍。頗賴酈注尚存其梗概。摭拾叢殘。足以補正史所未備。實與裴松之三國志注。劉孝標世說新語注。劉昭續漢志注。同爲史家之瑰寶。此其在史學上之價值也。

(丙)在地理學上之價值

水經所引天下之水百三十七。酈注引其枝流一千二百五十二。源委支派。出入分合。莫不定其方向。紀其道里。數千年之往蹟故瀆。如觀掌紋。而歷代沿革。劉繼莊爲徐乾學定一統志稿。遇古今之沿革遷徙盤錯處。每得善長一語。渙然冰釋。蓋以其鉤稽詳明也。夫自班志而後。續漢晉之述水道。即稱州郡。若非善長首成編。寰宇如以系之水道。何從識其崖略乎。釋地之難。莫如言水。清代地學家。如胡朏明顧景范輩。所由必折衷於酈注也。鄭氏矜奇炫博。凡所采摭。多有不見於隋唐志者。大抵元魏以前地理之書。搜羅殆盡。沿波討瀾。瑣而不失之雜。[illegible]東海。有不足言者。此其在地理學上之價值也。

(丁)在文學上之價值

古來善爲寫景文者。莫如柳子厚。子厚遊記永柳。得山水以遺其神。探幽發奇。出之若不經意。而其實本之待刃。實從酈注脫胎而出。水經酈注可爲寫景文之模範也。楊用修稱其叙出水奇勝。文藻駢麗。非臥遊錄王[illegible]所及。劉繼莊亦贊其鋪寫景物。片語隻字。妙絕古今。蓋模山範水。爲酈亭之特長。不獨有精細之觀察。且擅優美之藝術。繪影繪聲。惟妙惟肖。山水有靈。誠當驚知己於千古矣。且其所錄古歌謠。如三峽歌。與道諺。以至流頭灘黃牛灘諸歌。均可爲詩料。昔人謂王右丞詩中有畫。畫中有詩。吾謂酈亭之注水經。詩情畫意。亦殊耐人尋味。此其在文學上之價值也。

(戊)在金石學上之價值

金石著錄。以宋之歐趙爲最博。酈亭采摭古碑。且遠及林邑。洪适之水經注碑錄。楊慎之水經注碑目。所以相繼逐錄也。酈注所載秦漢及魏正始以前碑。其碑至宋不毀者。十僅一二。多爲歐趙錄中未收。雖後得傳寫。不無舛誤。而吉光片羽。彌復可珍。此其在金石學上之價值也。

由上述五項觀之。水經注之價值。可見一斑矣。然而尚有一大特色焉。

(一)富有時代之色采也　自東漢以還。佛教輸入中土。千九百年來之思想界學術界。大受影響。南北朝爲佛教昌盛時代。文學家之作品。常含有佛學之意味。或且爲專門之叙述。魏收之魏書釋老志。楊衒之之洛陽伽藍記。皆合乎時代之潮流也。善長之注水經。開宗明義。歷引釋氏西域記。康泰扶南傳。及法顯傳。連篇累牘。詞致恢詭。更根據大華嚴經。大善權經。因果羅以立說。所敘佛陀之靈蹟。疑諸迷信。而彌見洽聞。可爲沙門生色。黃鄴洲識黎氏旁徵神鬼。博而寡要。楊臥雲既以爲「六朝風尚使然。復謂昔人詳述釋氏。誠覺辭費。」殊欠諒恕之見解。知人論世。竊謂酈注實富有時代之色采也。

(二)足供社會之實用也。方今水旱頻仍。北部尤甚。欲謀農政。宜興水利。考之不詳。措之無具。宋有能弘濟時艱者。酈亭脈水。於漢晉以降。陂塘堰堨之屬。備陳興廢。誠能參照往蹟。隨宜規畫。俾直隸山東河南諸省。水無泛溢。土變膏腴。磽瘠之區。肯成沃野。其裨益豈淺鮮哉。劉繼莊謂經理天下。必自西北水利始。水利興。而後天下可平。又謂西北水道。莫詳備於此書。雖時移世易。遷徙無常。十猶得其六七。不熟此書。則胸無成竹。即有其志。何從措手。然則自水利上言之。切實有用。以視行水金鑑及水利叢書之類。距邈多讓。故曰足供社會之實用也。

(未完)

中國文學史略(二十)

胡懷琛

第十章　明

第二十七節　此時代文學變遷之大勢

元末文學。頹流於纖穠縟麗。明興劉基高啟輩。起而振之。風氣一變。厥後作者甚多。而以王守仁歸有光爲能卓然成家。幾復兩社之提倡氣節。亦甚可貴。其他復古派。不足言矣。分述如左。

(一)劉基高啟。變元季之頹風也。明初文家推劉基宋濂王禕。詩家推高啟袁凱。皆能雄厚高古。一掃元季委靡之習。蓋劉宋等學有根源。高啟天才超逸。不沾沾於文字間也。

(二)李夢陽何景明之倡言復古也。蓋自永宣而後。氣體漸弱。至弘正間。李東陽出。始稍稍振之。而李夢陽何景明等七人。稱爲七子。更倡言復古。謂文必秦漢。謂詩必盛唐。其他則一切吐棄。後有王世貞李攀龍等後七子。又奉李何爲宗。一以復古爲務。此輩復古。舍摹倣外。絕無他技。殊無價值之可言。

(三)王陽明之哲學之影響於文學也。王陽明創知行合一。良知良能之說。爲哲學界開一新領域。陽明少嘗致力於文學。後來悔而棄之。嘗曰。學如韓柳。不過文人。辭如李杜。不過詩人。惟志心性之學。以顏閔自期者。乃人間第一等德業也。然陽明詩文俱雄健。有光彩。卓然自成一家。陽明弟子甚衆。其文派之影響於當時者亦甚廣也。

婦女週報

上海民國日報館總發行
婦女問題研究會編輯
第八十號
二十年十二月十九日

社評

一

二

（奚明）

目錄

十二月十九日
●社評（兩則） 奚明 高山
●論文 新馬爾塞斯主義與產兒限制 玉深譯
文學上的古代婦女觀 黃希譯
◎講演 離婚問題
●隨筆
●國內婦女消息（七續）
二十六、不日將有婦女日報出版
二十七、絲廠女工總會將成立
●雜感 力子

嚮導第四十八期本期內容 已到

本埠代售處
發行通信處

高等小學及中學校適用
白話倡大全
上海新文化書社發行

國內婦女消息

（續）

二十六 將有婦女日報出版

二十七 絲廠女工總會將成立

雜感

三十一

三十二

三十三

新馬爾塞斯主義與產兒制限

——婦女問題十講之九——

玉深 譯

論文

高山

(Neo-Malthusianism)

(Thomas Robert Malthus 一七六六—一八三四)

(malthu-ianism)

(neo-malthusianism)

(Margaret Sanger)

文字學上的古代婦女觀

黃希聲

(未完)

四史二十 預約券 廉價出售

茲有中華書局二十四史預約券一紙,計實價大洋九十元,(連史紙)今廉價出售,照預約實價八折,合意者請投函本報邵力子先生收轉。

中國青年 出版了!

總代售處

文化運動的先鋒!

胡適文存

獨秀文存

吳虞文錄

上海亞東圖書館發行

(3)

離婚問題

講演

戀愛論 七續

譯著

(未完)